# EL DIARIO PALENTINO

Fundado en 1882 y 1890
N.º REFUNDIDO 6.012

TELEFONOS
1526 IMPRENTA
1353 REDACCIÓN
2006 ADMINISTRACIÓN

EL DIA DE PALENCIA
(Franqueo concertado)

DIRECCIONES
DIRECCIÓN Y TALLERES: MAYOR, 147-151
APARTADO DE CORREOS, 17

SABADO 27 OCTUBRE 1956

EDICION MADRUGADA
Ocho páginas
UNA peseta


# Los sublevados húngaros se apoderan de extensas zonas de Hungría oriental

## Presentación de credenciales del nuevo Embajador de Cuba en España

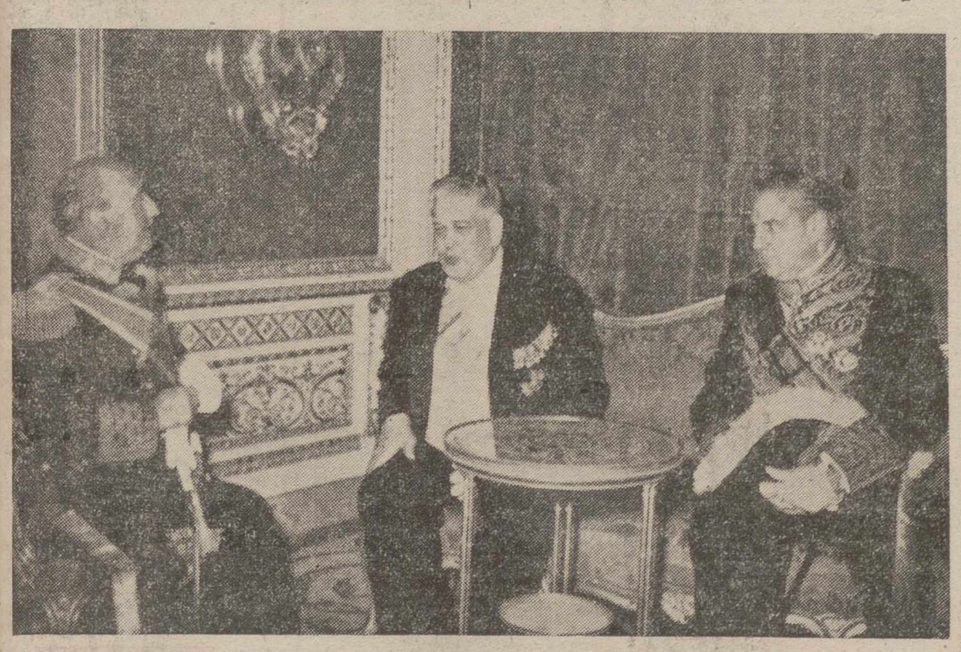

Madrid.—El nuevo embajador de Cuba en España, don Juan José Romos, durante el acto de presentación de sus cartas credenciales a S. E. el Jefe del Estado español, en presencia del Ministro de Asuntos Exteriores, Sr. Martín Artajo.— (Foto Cifra)

## Son apoyados por tanques y fuerzas de Infantería del Ejército

## Piden la eliminación de los "stalinistas" y que los "no comunistas" tengan representación en el Gobierno

Viena. (Urgente), 26.—Los sublevados húngaros, apoyados por tanques y fuerzas de infantería del Ejército húngaro, se han apoderado de extensas zonas de la Hungría oriental.

El jefe del Gobierno, Nagy, admitió la pérdida de dichas zonas al hacer un llamamiento por Radio Budapest a los «trabajadores del condado de Borsod —una de las regiones industriales más importantes de la Europa oriental— «para que restauren el orden». La alocución de Nagy se considera una respuesta desesperada a la petición de los sublevados, que solicitaron la «eliminación inmediata» de los stalinistas, juicio público de los culpables y que los «no comunistas» tengan su representante en el Gobierno.

Informes diplomáticos procedentes de Budapest, indican que unidades del Ejército húngaro y posiblemente pequeños números de soldados rusos, han hecho causa común con la causa de los sublevados.

Una noticia da cuenta que la policía húngara de seguridad disparó contra un coronel y un teniente del Ejército de Hungría, después que éstos se negaron a arremeter con sus fuerzas contra los manifestantes de ayer.

Un turista que ha llegado a Viena, procedente de la capital húngara, manifestó que varias unidades soviéticas se han pasado a los sublevados; otro occidental, llevó a la capital austriaca una fotografía de un tanque soviético recorriendo las calles de Budapest, con una gran bandera húngara izada en la antena de radio.—Efe.

UNA EMISORA DE LOS SUBLEVADOS HUNGAROS

Viena, 26.—Una emisora húngara que ha sido localizada como Radio Moskold, situada a 144 kilómetros al NE. de Budapest, interfirió repentinamente la irecuencia de onda de Radio Budapest, para pedir que se ponga fin «a la matanza de la capital húngara". Los tanques soviéticos deben ser retirados y todas las personas que estén complicadas en alguna forma con el culto a la personalidad, deben ser eliminadas».

La radio oficial comunista, en aparente contestación a la citada emisora, pide una completa purga del Gobierno y el proceso de los culpables. Al mismo tiempo anunciaba que el primer ministro Imre Nagy dirigirá un discurso a la población de Oskold.—Efe.

EL GOBIERNO NAGY SERA DE FRENTE POPULAR

Viena, 26.—En una alocución dirigida al condado de Borsod, que según noticias procedentes de Budapest, está en manos de los sublevados, el jefe del Gobierno húngaro Imre Nagy declaró que «en breve tiene intención de formar Gobierno». «Será un Gobierno de Frente Popular», añadió. «Ese Gobierno tratará todos los problemas de Frente Popular». Añadió, serán también planteados ante el Parlamento».—Efe.

¿QUE OCURRE EN RADIO BUDAPEST?

Londres, 26. (Madrugada).—Cuando Radio Budapest transmitía esta noche en Morse, información para los periódicos del exterior, se cortó repentinamente la emisión a la 1'15, hora española de esta madrugada, cuando estaba dando cuenta de un despacho de la agencia oficial de información húngara «MTI», sobre la situación en el país.—Efe.

MOVIMIENTO DE DIVISIONES

Berlín, 26.—Cinco divisiones rusas que fueron trasladadas a la frontera polaca durante los recientes disturbios de Varsovia, están siendo enviadas a sus acuartelamientos normales.

## Colaboradores de DIARIO - DIA

# HOMENAJES

**Por NOEL CLARASO**

Me gustan los homenajes. Me han gustado siempre. He participado en uno hace poco, con cena, y he tenido ocasión de comprobar que mi entusiasmo por estas manifestaciones del amor entre los hombres se conserva intacto.

No llevo la cuenta de los homenajes a los que he asistido desde el día en que, antes de abandonar el colegio, los alumnos agradecidos dimos una cena de despedida al director. Nunca he llevado cuentas de nada, y es una pena, porque ahora sabría la cifra total que en X años he gastado en homenajes, la pondría y sería un dato más para el lector.

Los homenajeados por mí en tantos años han sido personas de muy distintas condiciones, por lo general en plena madurez. También han coincidido en que siempre han sido otros. Podía haber sido yo alguna vez, pero no. Da la casualidad de que yo, hasta la fecha, nunca he sido homenajeado. Y confieso que no me disgustaría asistir una vez a un homenaje en calidad de protagonista, aunque sólo fuera para variar un poco.

Ultimamente hemos homenajeado a un señor que heredó una publicación fundada por su padre hace cincuenta años. Como siempre, la idea partió de un pequeño grupo de ciudadanos, de esos que se dedican a tener ideas para que las realicen otros. La gente respondió... Fuimos casi doscientos... Se hizo el silencio antes del primer discurso, y antes del segundo, y antes del tercero... Todos fueron escuchados con atención hasta por los camareros, y al final el homenajeado dió las gracias en otro discurso y todos le aplaudimos un poco. Así, con muchos pocos, se hizo un aplauso fuerte, de auténtico homenaje cordial.

Después salió la nota en los diarios y todos la leímos en busca de nuestros nombres. Vimos con decepción que sólo estaban los de los oradores, y es de creer que el homenajeado compró diez o doce periódicos, recortó la nota en todos y guardó todos los recortes.

Esta última vez me tocaron dos vecinos desconocidos, uno a un lado y el otro al otro. Es lo peor que puede ocurrir. No se habla a gusto con ninguno de los vecinos, se piensan cosas y ya está. Bueno, no acaba de estar hasta que luego, con lo que se ha pensado, se escribe una crónica.

—¿No cree que tengo toda la razón?

—Sí: toda.

Fué el vecino de la derecha. ¿A qué se refería? Me entretenía echando cuentas por lo alto. Éramos 194 de pago, 195 con el homenajeado. Nos costó a 175 pesetas. Cualquiera de ustedes que multiplique 191 por 175 obtendrá, si no se equivoca o no me he equivocado yo, esta cantidad: 33.950. Este es el dinero que movilizamos entre todos, en homenaje al hijo del fundador de una publicación cincuentenaria.

Pues, sí; 33.950 pesetas en dinero, es casi siete mil duros. A nadie se le ocurrió pensar lo que hicimos y lo que podíamos haber hecho con ellos. Bueno, a mí sí. Como hacer, los entregamos al encargado de un restaurante. Como poder hacer... ¡Oh! las posibilidades son infinitas siempre.

Ignoro el tanto por ciento de beneficio que tienen los restaurantes en un cubierto de cena de homenaje, de 175 pesetas. Traté de calcular sobre los precios de lo que había comido y el resultado me asustó por excesivo. Si fuera la mitad, que lo podría ser, el restaurante, con nuestro homenaje a un señor, ganó 16.925 pesetas.

Son tres mil duros y un poquito más. ¿Y qué ganó el homenajeado? Ah, pues, el dinero, la gloria, los recortes de los diarios, la vanidad satisfecha... Pero se podría dar el caso alguna vez de un homenajeado humilde, de esos que sólo han triunfado a medias, en la carrera o en el conocimiento, sí, pero en la economía no, como a tantos sabios estudiosos, les ocurre. Y entonces, llegada la hora del homenaje, o sea la hora de entregar casi siete mil duros al encargado de un restaurante, ¿no se podría tal vez buscarle una vuelta nueva a la situación y...?

Bueno, veo que si me alargo mucho terminaré proponiendo que en la próxima ocasión, como experiencia, se recojan las 33.950 pesetas y se entreguen todas al homenajeado. Como nunca se ha hecho, nada se puede anticipar acerca del resultado.

¿Y los discursos? Un homenaje sin discursos no se concibe. Pues se podrían hacer igual, escribirlos, sacar copias y mandarlos por correo a todos los suscritos. Esto la primera vez, para no romper bruscamente con la tradición. Después, si se repitiera la experiencia, ya veríamos.


Exclusivo para EL DIARIO PALENTINO-EL DIA DE PALENCIA
(Prohibida la reproducción).


# Túnez ha desplegado su ejército a lo largo de la frontera argelina

## El mando francés ha puesto en situación de alerta a sus 45.000 soldados

Túnez, (Urgente), 26. — Túnez ha desplegado su Ejército a lo largo de la frontera argelina, hoy, con la orden tajante de evitar que las tropas francesas entren en territorio tunecino.

La policía vigila por todo el territorio del Norte de Africa, para evitar cualquier acto de violencia que pueda producirse contra los franceses. Las organizaciones nacionalistas han hecho un llamamiento a la población del país, compuesta por 3.500 000 musulmanes para que asistan hoy a las ceremonias del «sabbath» árabe en apoyo de los rebeldes argelinos.

El mando francés ha puesto en situación de alerta a sus 45.000 soldados. Los franceses concedieron la independencia a este estado costero el pasado marzo, después de haberlo ocupado durante 75 años.

Se tienen informes de que el Alto Mando francés trasladó parte de sus 450.000 soldados que luchan contra los rebeldes argelinos hacia la frontera tunecina.

Noticias llegadas de esta frontera dan cuenta de que 10.000 hombres del Ejército tunecino instruídos y equipados por los franceses están construyendo trincheras y colocando alambradas a lo largo de la misma.

Sin embargo, tanto las autoridades francesas como las tunecinas han dado instrucciones a las tropas para que traten de evitar incidentes sangrientos.—Efe.

EL GOBIERNO FRANCES ESTUDIA LOS PROBLEMAS DE AFRICA DEL NORTE

París, 26.—Los dirigentes del Gobierno francés han vuelto a tratar hoy los problemas del Africa del Norte, después de que el Jefe de Gobierno ha obtenido la victoria de su veinticinco voto de confianza logrado en los nueve meses que lleva en el poder.

(Continúa en cuarta plana)

# El Rey Hussein de Jordania no ha sido asesinado

## La noticia del "regicidio" fué lanzada al mundo por un portavoz francés

París, 26.—El joven rey Hussein, de Jordania, ha sido asesinado, según afirma hoy un portavoz del Ministerio de Asuntos Exteriores francés.

El portavoz no ha dado detalles, pero ha indicado que el informe ha llegado procedente de la misión diplomática francesa en el Oriente Medio.

El funcionario del «Quai d'Orsay» se ha negado a confirmar e incluso a comentar el informe. La Embajada de Jordania ha comunicado que no tiene noticias de esto.

Los periódicos han obtenido la noticia del portavoz del «Quai d'Orsay» durante un almuerzo, ofrecido en honor del ministro de Asuntos Exteriores, Christian Pineau, en el Club de corresponsales extranjeros en París.

HUSSEIN

Pero una fuente que mantiene contacto con el Ministerio de Asuntos Exteriores, ha dicho que el informe ha sido recibido en este Departamento, al parecer transmitido desde la misión diplomática francesa en la capital jordana de Amman.

En Londres, en los círculos oficiales, se dice que se han recibido despachos de prensa desde Tel Aviv, en los que comunica la noticia de que el rey jordano ha sido asesinado, pero que no se tiene todavía confirmación de ella en Amman.

La radio de Jordania no ha transmitido ninguna noticia del atentado.—Efe.

LA EMBAJADA JORDANA EN LONDRES, DESMIENTE LA NOTICIA

Londres, 26. — La Embajada de Jordania en la capital inglesa, ha negado que sea cierta la noticia dada por un portavoz del «Quai d'Orsay» francés, de que el rey de Jordania, Hussein, haya sido asesinado. Un portavoz de la Embajada dijo a las 13,30, Gmt., que el embajador jordano «había hablado en ese momento con el Palacio Real en Amman, desde donde dijeron que la noticia era completamente falsa». El jefe del Gabinete real en Amman, dijo al embajador en Londres, Tckan, que «el rey goza de magnífica salud y reina completa normalidad en Amman».—Efe.

COMO SE RECIBIO LA NOTICIA

París, 26. — La primera versión que afirmaba que Hussein de Jordania había sido asesinado, la dió Claude Mantel, uno de los ayudantes de Baradues, en el comunicado regular del Ministerio para la prensa francesa. Mantel dijo que «hemos sido informados de que el rey de Jordania acaba de ser asesinado».—Efe.

EL REY HUSSEIN GOZA DE EXCELENTE SALUD

Amman, 26. — «El rey Hussein de Jordania ha permanecido durante toda la mañana en su palacio», según dijo un funcionario palaciego en relación con los rumores que afirmaban que el monarca jordano había sido asesinado, dice un telegrama transmitido por la Agencia Reuter.

Dijo el funcionario que el rey estaba celebrando conversaciones con los dirigentes jordanos políticos sobre los resultados de las elecciones celebradas la pasada semana y para proceder a la formación de un nuevo Gobierno para mañana.

Ibrahim Hachen, jefe del Gobierno saliente, ha presentado su dimisión al rey Hussein, que será formalmente aceptada por el monarca.

La situación en Amman es completamente normal.—Efe.

# El viaje de Martín Artajo puede dar nuevo impulso al plan español para un pacto del Mediterráneo

## Turquía - dicen desde Wáshington - puede ser uno de los miembros más útiles en dicho Pacto

Wáshington, 26.—Funcionarios norteamericanos han manifestado que la visita del ministro español de Asuntos Exteriores a Turquía puede dar nuevo impulso al plan español para un pacto en el Mediterráneo.

Consideran los mencionados funcionarios que Turquía puede ser uno de los miembros más útiles en dicho pacto ya que está situada al extremo oriental de dicho mar y España al occidental.

Ponen de relieve que si el señor Martín Artajo cambia impresiones al respecto con el Gobierno turco, éste podría ser el primer paso para el establecimiento del pacto en cuestión.—Efe.

PROGRAMA DE LAS VISITAS

Estambul, 26. — El Ministerio de Asuntos Exteriores ha facilitado el programa de la visita a Turquía del ministro español de Asuntos Exteriores, señor Martín Artajo.

La misión española llegará a Estambul hoy viernes, 26, y después de hacer noche en esta ciudad, continuará el viaje hacia Ankara, en donde aterrizará a las nueve y media de la mañana del sábado, día 27. Poco después, a las diez, el señor Martín Artajo firmará en el libro de invitados de la residencia presidencial en Cankaya.

La misión española se trasladará seguidamente al mausoleo de Ataturk, y a las diez y media colocará una corona de flores en la tumba del héroe nacional turco. Concluído este homenaje, comenzarán a continuación las conversaciones hispanoturcas con la visita al jefe del Gobierno, señor Menderes.

Por la tarde, el ministro turco de Asuntos Exteriores ofrecerá una recepción en honor de su colega y los demás miembros de la misión española.

El domingo, día 28, después de asistir a la misa que se celebrará en la capilla de la embajada de Italia, el presidente de la República turca obsequiará con un almuerzo a la misión española.

El lunes, día 29, fiesta turca, la misión española felicitará al presidente de la República, al Gobierno y al presidente de la Asamblea General, durante un acto que se celebrará en la sede de esta última, y presenciará, asimismo, el desfile militar que se realizará en el hipódromo.

A última hora de la tarde, el embajador español en Ankara, señor Teixidor, ofrecerá un acto en la embajada en honor de las altas autoridades turcas y la misión.

El martes, día 30, el señor Martín Artajo y las personalidades de su séquito, saldrán, a las ocho de la mañana, en avión, para Esmirna, a donde llegarán a las diez. La misión española visitará Efeso y Panayakapulu y especialmente la casa de la Virgen y demás lugares vinculados a la tradición mariana. Por la tarde, las personalidades españolas saldrán para Bursa, en donde pernoctarán.

El miércoles, día 31, después de pasar la mañana en Bursa se trasladarán en avión a Estambul, en donde, por la noche, serán obsequiados con una comida que les ofrece el gobernador. En esta última ciudad permanecerán hasta el día 12 de noviembre, viernes, en que emprenderán su viaje de regreso, vía Roma.—Efe.

LLEGA EL MINISTRO A NAPOLES

Nápoles, 26.—Procedentes de Madrid, y en la primera etapa de su viaje a Turquía, han llegado por vía aérea a esta ciudad los miembros de la misión española que preside el ministro de Asuntos Exteriores, don Alberto Martín Artajo.

El avión en que viaja el ministro español y su séquito aterrizó en el aeropuerto de Capodichino a las 20'50, hora española, donde fué recibido por el coronel Guido Passavantti, jefe del aeropuerto, un representante del alcalde de Nápoles, el cónsul de España, señor Coronas y otras autoridades.

La misión española reemprendió hoy su viaje a Turquía a las diez de la mañana, hora española.—Efe.

# Consejo de Ministros

## España protesta ante la ONU por la sangrienta actuación de las tropas soviéticas en los conflictos internos de Hungría y Polonia

## Se modifican las Reglamentaciones de Trabajo en la industria y en la agricultura

### D. Manuel González y González, director General de Correos y Telecomunicación

En el Ministerio de Información y Turismo se facilitó anoche la siguiente referencia de lo tratado en el Consejo de Ministros celebrado en el día de ayer, bajo la presidencia de Su Excelencia el Jefe del Estado:

PRESIDENCIA DEL GOBIERNO. Recursos de agravios.

—Expedientes de trámite.

ASUNTOS EXTERIORES.—Acuerdo de que por nuestro representante en la O. N. U. se formule ante las Naciones Unidas la protesta española por la sangrienta actuación de las tropas soviéticas en los conflictos internos de Hungría y Polonia, y de que se solicite la oportuna intervención del organismo internacional.

JUSTICIA. — Decreto por el que se modifican varios artículos del reglamento del Registro Civil.

—Expedientes de indulto y de libertad condicional.

EJERCITO. — Expedientes de trámite.

MARINA. — Información y asuntos de trámite.

HACIENDA. — Decreto-ley por el que se autoriza al Instituto de Crédito para la Reconstrucción Nacional, para conceder préstamos para las atenciones derivadas de la ley de protección y renovación de la flota mercante.

—Distribución de fondos del mes de noviembre.

—Expedientes de trámite.

GOBERNACION. — Decreto por el que se nombra director general de Correos y Telecomunicación, a don Manuel González y González.

—Decreto por el que se declara de urgencia la ocupación de los terrenos afectados por los proyectos de expropiaciones de los poblados de General Ricardos, Vallecas, Tornero, Manoteras, Orcasitas y La Ventilla, aprobados por la comisión de urbanismo de Madrid.

—Decretos por los que se constituyen en entidades locales menores los nuevos poblados de Guadiana del Caudillo (Badajoz), Tahivilla (Cádiz) y San Julián (Jaén).

—Decretos por los que se deniega la constitución de Entidades locales menores a los pueblos de Alangua y Arrizola (Alava).

—Expedientes de diversas obras en localidades adoptadas por Su Excelencia el Jefe del Estado.

—Expedientes de personal y de trámite.

OBRAS PUBLICAS.—Acuerdo sobre nombramiento de una comisión para que emita informe acerca de la conveniencia de respetar el actual régimen del lago de Sanabria o utilizarlo para aprovechamiento hidroeléctrico.

—Decretos por los que autoriza a ejecutar por cuenta del Estado, por contrata mediante concurso, las obras de infraestructura del ferrocarril de Talavera de la Reina a Villanueva de la Serena, trozo primero, sección primera y trozo segundo, primera y segunda sección.

—Decretos por los que se declaran urgentes las obras del proyecto de riego asfáltico, semiprofundo y superficial, para la conservación del firme en los kilómetros 1 al 8.283 del camino de servicio de Ipantano de Buendía y de las del "proyecto de puente", sobre el río Tamarguillo, en la prolongación de la avenida de Eduardo Dato, en Sevilla.

—Expedientes de revisión de precios.

EDUCACION NACIONAL. — Decreto orgánico de Colegios Mayores.

—Decretos sobre declaración de interés social de Centros privados de enseñanza.

—Expedientes de obras en la Escuela de Trabajo de Puertollano.

TRABAJO.—Decreto conjunto con el Ministerio de la Gobernación por el que se establecen las bases para el

(Continúa en última plana)

# "Un pequeño borriquillo ha llevado a un gran poeta desde Andalucía hasta Estocolmo"

París, 26.—La Prensa de esta capital publica hoy en lugar preferente la concesión del Premio Nóbel al poeta español Juan Ramón Jiménez y algunos diarios insertan la biografía completa con las más recientes fotos del escritor galardonado.

"Le Figaro" escribe: "La obra poética de Juan Ramón Jiménez, poco conocida en Francia es, esencialmente lírica. No pertenece a ninguna escuela, pero en su iniciación estuvo influído por el simbolismo francés y, sobre todo, por el romancero español".

El diario "Le Parisién Liberé", cree que no ha sido con sus poemas con lo que Ramón Jiménez ha conquistado la simpatía de los suecos, sino con su libro "Platero y yo", una obra plena de poesía, aunque esté escrita en prosa, una historia escrita para niños y para adultos que encontrarán al releerla el alma de su niñez. Esta ha sido la primera vez que un pequeño borriquillo que comenzó su marcha en Andalucía ha llevado a un gran poeta hasta Estocolmo".

JUBILO EN MOGUER

Moguer (Huelva), 26.—Continúa la población exteriorizando su contento con variadísimos comentarios y muestras de alegría por la concesión del Premio Nóbel de Literatura 1956, a Juan Ramón Jiménez.

El Ayuntamiento, reunido en sesión extraordinaria y aceptando una moción presentada por su alcalde, ha acordado entre otras cosas nombrarle hijo predilecto de la ciudad, solicitar del Ministerio de la Gobernación autorización para dar el nombre de Juan Ramón Jiménez a la actual calle de Cánovas, en la que se encuentran la casa museo y biblioteca de su nombre e iluminar la fachada de dicha casa-museo. En todas las escuelas de la ciudad, ordenado por la Junta Municipal de Enseñanza se ha dedicado la jornada de la mañana a exaltar la figura y obra del ilustre poeta, así como a explicar el significado e importancia del premio conseguido. El alcalde y diputado provincial por este partido, ha presentado una moción a la Diputación Provincial en la que solicita sea declarado el gran poeta hijo predilecto de la provincia de Huelva.

La casa-museo, a pesar de no estar aún terminada e inaugurada, ha tenido que ser abierta al público.

M.C.D.2022

# PALENCIA AL DIA

## FRIO...

No. Todavía no "hace malo", pero... ¡con este frío!

Ya se sabe que cuando por aquí se dice que "hace malo", no valen ni soportales, ni bufandas, para que el frío, seco y duro como si saliera de la misma tierra, llegue a helarnos la sangre, con idéntica fuerza que aquel luctuoso suceso del mes de enero, en el que una pobre mujer de Paredes de Nava era asesinada por un muchacho, hasta entonces "carne de quincena y de comisaría" y que hoy se ha sentado en el banquillo para oir cómo el Ministerio Público pedía la pena de muerte, como justo castigo a su vil acción.

No. Aún no "hace malo", pero un "gris" corta un poco los rostros, como anuncio del inminente invierno, que suele comenzar mucho antes de lo que marca el calendario. Ya ha nevado en la montaña y en la capital no "hace malo"... pero ¡qué frío!

El tiempo con el «crimen de Paredes", visto en la Audiencia, nos dan la nota del día. Una multitud —muchísimos paredeños— se ha agolpado, curiosa e indignada en la calle Martínez de Azcoitia, con motivo del juicio del "Picias". El público, lleno la sala enseguida, ha continuado en la calle esperando la conclusión de la vista y la fuerza pública se vió obligada a intervenir para que el criminal no fuese objeto de las iras del pueblo. Ese pueblo, sencillo y llano, creyente, que hoy hubiera hablado nada más que del frío y sin embargo, ha puesto calor en sus palabras para condenar —también— el execrable suceso.

TEATRO PRINCIPAL

Hoy, sábado, presentación de «Fantasía de coplas», un espectáculo del más alto nivel artístico, con la nueva revelación de la canción, Pepita Zamorano, y la colaboración de los Hermanos Díaz.

Domingo, «Un tranvía llamado Deseo», con Vivien Leigh y Marlon Brando.

GRAN TEATRO ORTEGA

7,45: «Los ángeles del barrio». 10,30: «Tercio de quites» y «Un caballero andaluz».

CINE PROYECCIONES

«Al diablo la celebridad».

CINE CASTILLA

«Las furias».

CINE OTERO

Pantalla Panorámica

Continúa cada día con éxito mayor: «Sissi». Funciones a las 3, 5'15 y 7'45.

CALIFICACION MORAL:

«Los ángeles del barrio» (2). «Tercio de quites» (2). «Las furias» (3R). «Un caballero andaluz» (2). «Al diablo la celebridad» (2). «Sissi» (1).

**Los números que figuran entre paréntesis al final de cada obra, expresan la calificación moral dada por la «Oficina de Espectáculos» dependiente de la Comisión Episcopal de Ortodoxia y Moralidad: 1: Todos, incluso niños.—2: Jóvenes.—3: Mayores.—3-R: Mayores con reparo.—4: Gravemente peligrosa.—5: Sin calificar.**

*¿QUE TE INTERESA SABER?...*

**Suscribiéndote a MIES, Revista mensual de Agricultura y Ganadería, editada por la Unión Territorial de Cooperativas del Campo, de Palencia, estarás detalladamente informado de las fluctuaciones de los mercados agropecuarios, consultorio jurídico-social agrario, a cargo de un prestigioso abogado.**

**Suscripción anual: 36 pesetas. —Apartado, 15. — PALENCIA**

**GRAN EXPOSICION DE LIBROS. MATERIAL DE OFICINA, EN L. G. DIARIO DIA**

## Recuerdos Viejos

HACE 50 AÑOS

*Noticias del día 27 de octubre de 1906*

BANQUETE.—Los numerosos amigos políticos y particulares de los señores Conde de Garay y don José Rivera, que tienen anunciada su venida a nuestra capital para uno de los próximos días, preparan celebrar en su obsequio un banquete el sábado día 27, que promete resultar muy concurrido, a juzgar por las adhesiones recibidas.

FIN DE CARRERA.—Tras de brillantes ejercicios, ha obtenido el grado de licenciado en Derecho en la Universidad de Salamanca, el joven palentino don Carlos Trejo Inojal.

CONCIERTO DE SOCIEDAD. — En los salones de la sociedad «Blanco y Negro», de esta capital, constituída por amantes de la música, se ha celebrado una interesante reunión musical, durante la cual la orquesta titular, dirigida por el señor Hontiyuelo, estrenó varias obras del joven y ya renombrado autor señor Gil, que fueron muy aplaudidas por la numerosa y selecta concurrencia.

REUNION ESTUDIANTIL. — Los estudiantes de la Universidad Central, se han reunido bajo la presidencia del Dr. Moliner, abogando por la creación de 5.000 centros para combatir la tuberculosis.

Después, se organizó una imponente manifestación, que se dirigió al Ministerio de Instrucción Pública, con objeto de entregar una exposición al señor Jimeno, conteniendo el texto de sus aspiraciones.

# Cuatro Cantones

## La muerte del cieguecito

Recibimos una carta anónima —¿por qué no firmar con nombre y apellidos cuando se trata de un tema tan noble y emotivo?— en el que se nos confirma una noticia triste, que es en sí misma un buen «deit motiv» para una glosa sentimental o un melancólico poema «juanramoniano»: la muerte de un cieguecito que vendía el «Cupón del ciego» con una cantilena monocorde y jovial en la calle Mayor, junto a la esquina del antiguo establecimiento de Julián Díez.

En la carta anónima se nos da hecho el sentimental comentario que nosotros podíamos hacer.

«Acaba de confirmarse —escribe nuestro desconocido comunicante— la triste noticia de la muerte de ese joven cieguecito que en la esquina de una de las aceras de la calle Mayor, travesía a San Francisco, solía versele asiduamente en pie, con las tiras de cupones que colgaban como frágiles persianas de la solapa de su chaquetilla agrisada. Su semblante atractivo y simpático irradiaba esa misteriosa paz que parecen disfrutar los invidentes. Ojos cerrados y sonrisa abierta, candorosa resignación que pretendía un poquito de ironía cuando canturreaba: «¡Nadie me compra. Tengo el cenizo!», y otras ingénuas frases que encerraban el paréntesis de su buen humor. ¡Pobre cieguecito! Ya no volveremos a verle más tras la abierta tramoya de la esquina. Eras tan bueno que permitiste a la muerte se llevara la «tira entera» de tus días. Dios todopoderoso te haya abierto ya los ojos a la verdadera luz, que, sin duda, como un presagio iluminaba tu rostro con los destellos de la eterna paz y bienaventuranza».

## El Otoño se bate en retirada

Octubre se nos despide como suele decirse, «volviendo el rabo», y cediendo cobardemente sus posiciones al invierno que avanza con ímpetu arrollador.

Ya en la brisa hay huídas cuchillas de frío y crueles alfilerazos glaciales. Cuando el sol se derrumba la noche se llena del aliento helado que denuncia la proximidad de las primeras nevadas de «Todos los Santos».

El «señor Manuel» ha tenido otro pleno que merece subrayarse. Anunció desequilibrio atmosférico para finales de la presente semana y el cambio del luminoso decorado otoñal que hemos venido disfrutando.

Escrito lo tiene el «señor Manuel» en su célebre calendario publicado en el pasado mes de enero. Eso se llama previsión a largo plazo, cual una «quiniela telescópica» del tiempo.

¿Cómo lo «olfatearán» estos sorprendentes zahoríes?...

## La Feria carrionesa

Carrión celebra estos días su célebre Feria ganadera. Una Feria que tiene fama no sólo en la región, sino en toda España.

La histórica y noble ciudad de los yernos del Cid, tiene una antañona raigambre agrícola y ganadera, que ha sabido mantener a través de los siglos. Fué Carrión, en otros tiempos, un gran foco mercantil. Se dice que en el siglo XIV llegó a contar con más de cuarenta mil habitantes. Su emplazamiento geográfico en el centro del trapecio provincial es envidiable y hubiera justificado su capitalidad.

Aunque Carrión ha perdido buena parte de su pasada grandeza urbana, conserva, en cambio, su importancia agropecuaria y hace honor a su tradición mercantil como lo demuestra esta gran Feria, que atrae tratantes y ganaderos de los más alejados rincones peninsulares.

La Feria carrionesa llegará a su «clímax» el domingo próximo. Para que nada falte se celebrará una novillada que, a buen seguro cerrará, definitivamente, la temporada taurina en nuestra provincia.

Actúa nada menos que el nuevo «fenómeno» de la Carcavilla—Julio Máiquez—seguidor de los pasos triunfales de Marcos de Celis y otro simpático novillero palentino, Manolo Quintanilla, que también tiene aspiraciones.

Si el tiempo acompaña, serán muchos los aficionados de la capital que se trasladarán a la prócer ciudad. Avanzado el otoño continúa el excursionismo. La cuestión es no estarse quietos.

Pues ¡a Carrión se ha dicho!...

**¡¡Un espectáculo de la máxima solvencia artística!!**

**FANTASIA DE COPLAS**

Una nueva estrella

**PEPITA ZAMORANO**

que está causando la admiración de todos los públicos de España, con los célebres payasos

**HERMANOS DIAZ**

y un elenco de primerísimas figuras, se presentarán a nuestro público

**HOY SABADO**

en el

**Teatro Principal**

**UNICO DIA DE ACTUACION**

## DIARIO DE AVISOS

FARMACIAS DE GUARDIA.—Durante la semana están de guardia las Farmacias de don Alberto Torres (Mayor, número 2), y don Mariano Atienza (Mayor, número 45).

CUPON PRO CIEGOS

Lista de los números premiados del «Cupón Pro Ciegos», correspondiente al sorteo celebrado el día 25 de octubre de 1956.

Premiado con 125 pesetas, número 302. Premiados con 12'50, los terminados en 02.

REGISTRO CIVIL

MATRIMONIO. — Toribio Galindo Monge, de Palencia, con María Milagros García Andrés, de Palencia.

NACIMIENTOS. — José Gordo Serna, de Teodardo y María Paz, Residencia Ramírez; María Mercedes Ibáñez Villalba, de Agripino y Alberta, C. de Burgos; María Carmen García Marino, de Fernando y María Concepción, General Goded, 1.

DEFUNCION. — Pilar Alonso Santos, de once días, Carretera de Valladolid.

## Cartel de la Falange

ACTO DE DIVULGACION EN EL CINE GRAN VIA

El próximo lunes, día 29, a las cuatro de la tarde en el Cine Gran Vía, y organizado por la Regiduría Provincial de Divulgación de Sección Femenina y como homenaje a las madres palentinas, se celebrará un acto consistente en una charla sobre cuidados de los niños, por el médico puericultor, don Alberto Casas, consejos de higiene, por el delegado P. de Sanidad, proyección de documentales y rifa de varios hatillos y canastillas que han sido confeccionadas por camaradas de S. F. y del Servicio Social. Quedan invitadas todas las madres que deseen asistir. La entrada será por invitación.

## SUCESOS LOCALES

MALEANTES MULTADOS. — Por el Excmo. Sr. Gobernador Civil de la Provincia, han sido multados con 1.500 pesetas cada uno, los maleantes Arturo Hernández San José, de 35 años y Federico de Frutos Roda, de 40 años, detenidos cuando intentaban operar como carteristas en uno de los coches de línea de nuestra capital, en la calle Teniente Andrés Velasco.

## GOBIERNO CIVIL

### Visitas al Gobernador

El Excmo. Sr. Gobernador Civil y Jefe Provincial del Movimiento, ha recibido en sus despachos oficiales las siguientes visitas:

Don Fidencio Aparicio y don Emiliano Fernández, presidentes de las Juntas Vecinales de Corvio y Matalbaniega, respectivamente; don Marcelino Monzón, de Rivas de Campos; don Pedro de la Fuente, alcalde de Paredes de Nava; don Félix Rodríguez, alcalde y jefe local de Cisneros; don Angel Pastor, alcalde de Hontoria de Cerrato, acompañado de don César Durango, secretario de dicho Ayuntamiento; don Flaviano Caminero y don Julio Renedo, alcalde y secretario del Ayuntamiento de Villarrabé, respectivamente; don Arsenio Carranza Diago y don Paulino Cabezudo, alcalde y concejal del Ayuntamiento de Baltanás, respectivamente; don Angel Calderón, de Quintanilla de las Torres; don Isidro León, Comandante de Infantería y el Ilustrísimo y Reverendísimo señor don Edmundo M. Garreta, Abad del Monasterio de Poblet.

**POMPAS FUNEBRES**

**C R E S P O**

**Casa fundada el año 1900**

**TELEFONOS: de día, 1751 de noche, 2804**

**BECERRO DE BENGOA, NUM. 6**

# ¡Audiencia pública!

# EL CRIMEN DE PAREDES DE NAVA

## En medio de gran expectación se vió la causa contra "El Picias"

### El Fiscal solicitó la pena de muerte para el acusado

Ayer a las 10,30 de la mañana, dió comienzo la celebración del juicio oral seguido contra el procesado Ruperto Aparicio Antolín, por el delito de robo con homicidio, del que fué víctima la vecina de Paredes de Nava, Dionisia Nieto Terán.

Las calificaciones del Ministerio Fiscal, de las que dimos cuenta en su día, a nuestros lectores, piden la imposición de la pena de muerte al procesado. Las del Letrado defensor señor Santos Pastor, solicitan una condena de 25 años y un día de reclusión mayor.

Desde algunas horas antes a la anunciada para la celebración de la vista, numeroso público se agolpaba en las puertas de la Audiencia Provincial, esperando la oportunidad de poder presenciar el desarrollo de la causa, que tan gran expectación ha despertado en la capital y provincia. Fuerzas de la Policía Armada tuvieron que ser requeridas para mantener el orden.

Después de los esfuerzos de la Presidencia para conseguir que se hiciera silencio en la Sala, da comienzo el desarrollo del juicio. Constituyen el Tribunal, como Presidente, el ilustrísimo señor don Jesús Riaño Goirí y como Magistrados los señores don Manuel Gutiérrez Madrigal, don Hipólito de Castro, don Gregorio Díez Canseco y don José de Castro Arias. Representa al Ministerio Público, el Fiscal de esta Audiencia don Eduardo Jauralde y actúa como Letrado defensor del procesado, don Angel Santos Pastor.

Da comienzo la vista con la lectura por el secretario de las conclusiones provisionales del Ministerio Fiscal y de la Defensa y a continuación se inicia el interrogatorio del procesado. Este comparece vestido con un traje de presidiario de paño, color marrón. Es delgado, de baja estatura y sus zapatos muestran cuidada limpieza. El resto de su atuendo, limpio y aseado. Cara pálida e imberbe. Denota tranquilidad, al menos aparentemente.

Comienza el interrogatorio el Ministerio Fiscal, diciendo:

—El día 12 de enero del presente año usted se encontraba en Paredes de Nava, ¿es cierto?

—Sí, señor.

—¿Qué hacía o en qué se ocupaba aquel día?

—No recuerdo.

—¿Tuvo intenciones de robar en alguna parte?

—No recuerdo.

—¿Había robado alguna vez en ese pueblo?

—Puede que sí.

—¿Dormía usted en su casa y le aceptaban sus padres de buen grado?

—Unas veces sí dormía en casa, otras, no.

—¿A qué fué usted a casa de Dionisia Terán?

—No lo sé, ni recuerdo nada.

—¿Sabía que dicha señora podía tener dinero o algo que robarla?

—Sí, señor.

—¿Tenía usted algún resentimiento o motivo de venganza contra dicha señora por haberle denunciado otras veces?

—No, señor.

—¿Por dónde entró usted en aquella casa?

—Entré primero en un pajar. Allí me quedé dormido.

—¿No cenó usted aquella noche?

—No, señor, me dormí enseguida.

—¿Cuando despertó usted oyó las campanadas de alguna hora en el reloj de «La Soledad»?

—Sí, señor, serían la una o las dos de la madrugada.

Continúa después el procesado contestando a las preguntas del representante de la Ley. Repite frecuentemente que no se acuerda de nada de lo sucedido, pero el Fiscal le ayuda a reconstruir los hechos. Una vez en la casa, donde penetró después de haber quitado los cristales de un montante de la puerta, recorrió las habitaciones y dependencias de la misma. En una de las puertas encontró atado un tornillo, que cogió —dice— para poder violentar alguna puerta, ventana o cerradura, pero ignorando que la dueña de la casa durmiera en ella.

A solicitud del Ministerio Público, se le muestra el arma homicida, un tornillo de grandes dimensiones. El procesado le reconoce inmediatamente.

—¿Es cierto —pregunta el señor Jauralde— que mató usted con él a Dionisia Terán?

—Sí, señor, pero no recuerdo cómo fué.

Ante la insistencia del procesado en apelar a su falta de memoria, el Ministerio Fiscal pregunta:

—¿Cuándo perdió usted la memoria?

—Tomo muchas medicinas desde hace unos diez meses.

—¿Cuándo fué a matar a Dionisia Terán, le dijo ésta algo a usted?

—No recuerdo. Y el procesado se pasa la mano por la frente con gesto fatigado.

—¿Después de matar a la mujer, limpió usted con un trapo las huellas de sangre que había marcado su calzado?

—No recuerdo nada del trapo.

El interrogatorio del Fiscal prosigue completando los demás hechos. Relata el procesado que recuerda que tomó un tren en la estación de Paredes y se fué a Sahagún. Ignora por qué después regresó a Palencia y al preguntarle si compró algunas escopetas en Valladolid, el procesado queda en silencio, con lo cual el Ministerio Público da por terminado su interrogatorio.

El Letrado defensor da comienzo al suyo preguntándole que si durante su niñez ha asistido a la escuela o ha recibido instrucción de alguna clase. El procesado contesta negativamente.

—¿Sabía usted que Dionisia Terán tenía dinero?—pregunta el señor Santos Pastor.

—No, señor.

—Después de ingresar en la cárcel, ¿le han visitado sus padres alguna vez?

—No, señor, nunca.

—¿Le han visitado los médicos en la Prisión?

—Sí, señor, pero yo no sabía que eran médicos hasta que no me lo dijeron los compañeros.

Termina declarando el reo que durante su niñez y juventud nunca se relacionó con amigos, ni chicas y que cuando fué a Valladolid, después de cometer el crimen, se metió en el cine, sin pensar que pudieran detenerle.

PRUEBA TESTIFICAL

Comienza la prueba testifical con la declaración del testigo Angel Becerril Melendre, vecino de Paredes y de profesión industrial lechero, que fué la primera persona que visitó el domicilio de Dionisia Terán, después de que ésta fuera asesinada. Fué durante la mañana del día 13 de enero, cuando trataba de prestar a Dionisia ciertos auxilios en la labor de sus establos. Llamó a la puerta y nadie contestó. Entró en la casa y llegó hasta la habitación donde la encontró muerta y envuelta en una colcha y con un colchón sobre su cuerpo. Dionisia se encontraba en posición de estar acostada y cree que fué agredida cuando estaba en el lecho dormida. Añade, a preguntas del Fiscal, que Ruperto tenía bastante mala fama en el pueblo por sus constantes delitos y rechorías. Nadie en el pueblo cree que estuviera trastornado, afirma el testigo.

Mariano Gutiérrez Rodríguez, agricultor, vió en la tarde del día 12 cómo Ruperto Aparicio se encontraba vagando junto a un pajar con ánimo de querer arrancar un madero para poder tirar carbón de uno de los vagones de la estación de la Renfe. Lo dijo que se marchara y que no quería volver a verle más por allí y un compañero suyo le preguntó: ¿Cómo no te vas a buscar trabajo fuera de aquí? A lo que el procesado contestó: «Estoy esperando a ser mayor de edad, porque mi padre no me da el consentimiento».

Francisco Alonso Barón, chófer del pueblo paredeño, estaba juntamente con el testigo anterior cuando vieron a Ruperto merodear aquella tarde los alrededores del pajar y confirma la declaración de su compañero.

PRUEBA PERICIAL

Terminado el interrogatorio de testigos, se procede a la práctica de la prueba pericial. Comparecen como peritos los doctores señores Vela (Director del Sanatorio Psiquiátrico de S. Juan de Dios); Martínez Valdivielso (Forense de la Audiencia); Navascués (Forense del Juzgado de Instrucción de Frechilla) y Abad (Médico de la Prisión Provincial).

El Ministerio Fiscal divide la práctica de la misma sobre dos extremos. El primero de ellos, relacionado con la diligencia de autopsia practicada en el cadáver de Dionisia Terán, sobre el que dictamina únicamente el señor Navascués. Este contesta que la causa de la muerte fué una gravísima fractura del cráneo, por explosión del mismo y debido a fuertes y reiterados golpes con instrumento de gran contundencia. Se le muestra el tornillo homicida y dictamina que algunos de los traumatismos que la víctima presentaba pudieron haberse producido por el mismo, aunque estima que presentaba también otros que pudieron producirse por golpes de hacha. En la mano derecha de la víctima había fuertes huellas de impresión digital, como de haber estado asida fuertemente por dicha parte. Indiscutiblemente —añade— fué herida cuando estaba dormida, porque así se comprobó también por la proyección de las manchas de sangre sobre la pared próxima. El doctor Martínez Valdivielso confirma los extremos del dictamen de su colega.

A continuación, se somete a dictamen de los señores Vela, Abad y Martínez Valdivielso, el estado mental del procesado. Toma la palabra el doctor Vela, quien a preguntas del Ministerio Fiscal, va respondiendo que no puede considerarse como auténtica psicosis el estado del procesado, sino más bien constitución oligofrénica y psicopatía con debilidad mental, es decir, falta de desarrollo mental. Sabe leer y escribir, aunque lo hace bastante defectuosamente y carece de otra clase de instrucción. No obstante, dejándole abandonado a sus propios medios, entienden los peritos que podría valerse por sí mismo y subsistir. No es idiota, ni imbécil, en el sentido clínico de tales términos, sino simplemente un débil mental, que se acerca más a lo normal que a lo anormal. Puede fijársele una edad mental de once años y en el servicio militar creen que sería declarado «útil». Puede estimarse que en sus declaraciones del juicio ha existido simulación intencional, porque su debilidad mental no supone amnesia. Tiene conciencia del bien y del mal, pero viven el momento presente, sin que a este tipo de enfermos se les alcance la más mínima proyección sobre el futuro. No obstante, su responsabilidad es menor que la de un sujeto normal.

Terminado el interesantísimo y documentado informe de los señores médicos peritos, el Fiscal solicita la suspensión de la vista por unos minutos. Se accede por la Presidencia.

CONCLUSIONES E INFORMES

Se reanuda con el informe del Ministerio Público elevando a definitivas sus conclusiones provisionales, mientras la defensa las modifica en el sentido de reducir la pena solicitada a la de 20 años de reclusión e indemnización a los familiares de la víctima de la cantidad de cien mil pesetas.

El informe del Ministerio Fiscal se centra en la claridad que a su entender presentan los hechos. Está claro el delito de robo con homicidio, fruto desgraciado de las salvajes apetencias de esta clase de sujetos que posponen la vida ajena a sus intereses. «La defensa —dice— no tiene otro camino que implorar misericordia para el reo, pero la Justicia no es eso. No hay misericordia más que donde la Ley autoriza al Juzgador para concederla».

Estudia seguidamente la imputabilidad y analiza los tipos anormales vulgarmente conocidos por «doco», «tonto» y «desequilibrado», entendiendo que no puede considerarse al procesado incluído en ninguno de ellos. Recogiendo el dictamen de los peritos, estudia las figuras del retrasado mental y el oligofrénico, en sus tres grados de idiota, imbécil y débil mental, fijando las respectivas edades mentales de los mismos. Termina encuadrándole en la figura del débil mental y cita fallos jurisprudenciales en los que se hace patente la doctrina del Tribunal Supremo de considerar que tal estado es irrelevante para modificar la responsabilidad. Es ligeramente psicópata—dice— y ello le hace enteramente culpable, porque también está clara la imputabilidad.

«Claro —prosigue el Ministerio Fiscal—el robo y el ánimo de lucro, simbolizado en ese puñado de pesetas que el procesado se apropió y gastó caprichosamente, claro también el homicidio, un homicidio que se hace para robar, tipificando la figura de tal delito complejo».

Se detiene en el análisis sobre el examen de las agravantes de desprecio de sexo, de morada, de nocturnidad, de reincidencia («guerra a muerte a sus semejantes y a la sociedad»), la alevosía (a traición, sobre seguro y con cobardía), sin encontrar ningún paliativo ni atenuante a la conducta homicida del procesado. Termina el señor Fiscal su brillantísimo y elocuente informe, solicitando una sentencia condenatoria a la última pena, diciendo: «Estamos en presencia de un caso de legítima defensa de nuestra sociedad».

El Letrado defensor, señor Santos Pastor, comienza describiendo el cuadro impresionante que presentaba la Sala, enalteciendo la respectiva labor de cada uno de los profesionales intervinientes. Se hace cargo de la patética situación del procesado, dedicando unas frases de crítica a los defectos de la sociedad actual.

Examina a continuación la calificación del delito cometido y las circunstancias agravantes que en él concurren, desechando la estimación del desprecio de sexo, «porque si el delito es hijo de la codicia, no debe hacerse distinción entre el varón y la hembra», y de la alevosía. Estima como muy calificada la atenuante número uno del artículo 9 del Código Penal, por la debilidad mental y tendencia psicópata del reo, citando varios fallos jurisprudenciales del Tribunal Supremo en apoyo de su tesis.

Terminó pidiendo para el procesado, una sentencia condenatoria a 20 años de reclusión.

Después de la intervención del Letrado señor Santos Pastor, el procesado no tuvo nada nuevo que añadir en su defensa y la Presidencia de la Sala, a la una de la tarde, declaró terminada la vista y conclusa la causa para sentencia.

El procesado, a quien la pareja de la Guardia Civil que le custodiaba, había desprovisto de las esposas para prestar declaración, volvió a prender sus muñecas con tales medidas de seguridad y al salir del edificio de la Audiencia, el gran gentío que se hallaba congregado allí y que no pudo presenciar el desarrollo del juicio, se agrupó en torno al «jeep» que había de conducirle a la Prisión, haciendo necesaria de nuevo la intervención de la Policía Armada. Ruperto Aparicio «El Picias», cabizbajo, cruzó las hileras de gente y partió, mientras el público seguía haciendo comentarios en torno al crimen perpetrado en Paredes de Nava el pasado invierno.

## Comisión Inspectora Provincial de Mutilados de Guerra por la Patria

PERCIBO DE HABERES. —A partir del día de la fecha, serán puestos al cobro por la Subpagaduría Militar de esta plaza, los haberes correspondientes al mes de octubre actual, de los Caballeros Mutilados, pertenecientes a esta Comisión, los cuales han de ser percibidos antes del día 6 del próximo mes de noviembre, ya que pasada esta fecha, serán reintegrados al Tesoro todos los no percibidos antes de la citada fecha. Haciéndose extensivo este anuncio a todo el personal militar, en las distintas situaciones.

Palencia, 26 de octubre de 1956.—**El Comandante Jefe, Vocal Militar.**

# Rincón ameno

CUADRO

El gran actor francés Pierre Fresnay se cuenta que en una ocasión su esposa, Ivonne Printemps, le sorprendió con un cuadro que, pintado por un pintor modernista, pretendía ser el retrato del autor tomado de una fotografía.

Fresnay agradeció, como era debido, la atención a su mujer y colgó el cuadro en su gabinete.

Pocos días después llegó un amigo, al que Fresnay le mostró la obra pictórica y que se quedó mirándola largo rato y sin saber qué decir. Cuando llevaba varios minutos de silencio y contemplación, Fresnay le dijo:

—Sí, amigo mío; tiene usted muchísima razón.

ESTADISTA Y POLITICO

Un periódico danés ha abierto un concurso para premiar la mejor respuesta a la siguiente pregunta: ¿Qué diferencia hay entre estadista y político?

La respuesta premiada dice:

«El estadista es el hombre que quiere hacer algo por su país; el político es el hombre que quiere que su país haga algo por él».

DOMADOR Y LEON

En el circo, un domador de pelo en pecho mete la cabeza en la boca de un león.

—¡Qué valor hace falta para eso!—dice Antonio Garisa.

—Yo creo que hace falta más valor para ser león—responde el autor Pepe F. Díez—. En ese momento el león estará pensando: «No me gusta nada este numerito; este tío me va a dar un día un mordisco que me hará polvo».

ADIVINANZA

En dos estrados redondos.
dos señoras vi yo estar,
rodeadas de mil guardias
y moviéndose a compás.

Solución a la Adivinanza de nuestro número anterior:
EL MOSQUITO

CRUCIGRAMA

Número 1.546 — Por MIROSPA

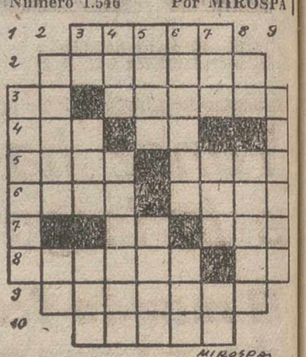


**Horizontales: 1: Nombre de varón. 2: Señoras de corta edad que servían a la reina. 3: Letra griega. Gran cordillera de la Europa Oriental. 4: Letra griega (al revés) Interjección. 5: Gaseosa aromatizada con esencia de algunas frutas. Valle pirenaico. 6: (al revés) Curé. Granero subterráneo. 7: (al revés) Río del Brasil. (al revés) Patriarca israelita. 8: Ciudad mejicana en el Estado de Sonora. Nota musical. 9: Aguardiente en que predomina el sabor de anís. 10: Instrumento agrícola.**

**Verticales: 1: Unidad monetaria. 2: Especie de guante. Nota musical. 3: Nombre de letra. Río italiano. Medida de longitud. 4: Organización política internacional. Tomar para sí. 5: Villa de España en la provincia de Cuenca. Río europeo. 6: Renta anual de un beneficio o empleo (plural). (al revés) Regalas. 7: Gracia. Río europeo. Nota musical. 8: Estoy enterado. Que tiene alas. 9: Concilio.**

**Sol. al Crucigrama número 1.545:**

**Horizontales: 1: Pugna. 2: sárairC. 3: Pi. Arnará. 4: Ida. Oi. 5: Toro. Vera. 6: Anal. etoM. 7: IL acO. 8: Olivas. As. 9: Atacáis. 10: Arado.**

**Verticales: 1: Pitaco. 2: Sidón. La. 3: Pa. Ara. Ita. 4: Uro. Olivar. 5: Garo. Laca. 6: Nínive. saD. 7: Ara. Eta. iO. 8: Cr. Rocas. 9: Alamos.**

## Colecta de homenaje al Papa

| | Pesetas |
|---|---|
| Baños de Cerrato, Escuela de párvulos | 35'00 |
| Palencia, Escuela niños «José Villagrá» | 30'00 |
| Villaescusa de Ecla, Escuela y Sra. Maestra | 14'00 |
| Alba de Cerrato, Ayuntamiento | 50'00 |
| Amusco, Hermandad de Labradores | 100'00 |
| Soto de Cerrato, Escuela y Sr. Maestro | 30'00 |
| Lagunilla de la Vega, Escuela y Maestra | 15'00 |
| Amayuelas de Ojeda, colecta | 91'00 |
| Idem, Escuelas | 30'00 |
| Valsadornín, Escuela mixta | 15'00 |
| Dehesa de Romanos, Escuela niños | 17'00 |
| Calabazanos, colecta | 7'00 |
| Idem, Escuela | 14'00 |
| Piña de Campos, colecta | 180'00 |
| Idem, Escuela niños | 30'00 |
| Idem, Escuela niñas | 60'00 |
| Idem, Escuela párvulos | 30'00 |
| Melgar de Yuso, colecta | 87'00 |
| Idem, Escuelas nacionales | 95'70 |
| Itero de la Vega, colecta | 83'00 |
| Idem, Escuelas nacionales | 27'70 |
| Astudillo, Ayuntamiento | 350'00 |
| Buenavista de Valdavia, Ayuntamiento | 200'00 |
| Reinoso de Cerrato, Escuela niños | 29'00 |
| Castrillo de Onielo, Escuelas nacionales | 55'00 |
| Perazancas de Ojeda, Escuela niños | 25'00 |
| Valdespina, Escuelas nacionales | 50'00 |
| Reinoso de Cerrato, Escuela niñas | 21'00 |
| Villaeles, de don Domingo Largo | 20'00 |
| Las Heras, Escuela niñas | 26'00 |
| Cardaño de Arriba, Escuela mixta | 25'00 |
| Velilla del Río Carrión, Escuelas nacionales | 136'00 |
| Mantinos, Escuela niñas | 34'00 |
| Micieces de Ojeda, Escuela niñas | 32'50 |
| Guaza de Campos, Escuela niños | 61'00 |
| Brañosera, Escuela niñas | 70'00 |
| Villaluenga de la Vega, Junta Vecinal | 50'00 |
| Prádanos de Ojeda, Ayuntamiento | 100'00 |
| Santibáñez de Ecla, Ayuntamiento | 50'00 |
| Camporredondo, Escuela niños | 25'00 |
| Palencia, Escuelas «Berruguete» | 66'00 |
| Palencia, Escuela niños, Parroquia San Lázaro | 105'00 |
| Barrio San Pedro, Ayuntamiento | 75'00 |
| Osornillo, Ayuntamiento | 25'00 |
| Támara, Ayuntamiento | 50'00 |
| Valderrábano, Ayuntamiento | 50'00 |
| Itero de la Vega, Acción Católica | 70'00 |

*(Continuará)*

M.C.D.2022

# PALENCIA EN LA RUTA DE LOS CASTILLOS

**Por Antonio ALAMO SALAZAR**

*I*

## *CASTILLO DE AMPUDIA*

*"El guardián de la Fuente Escondida"*

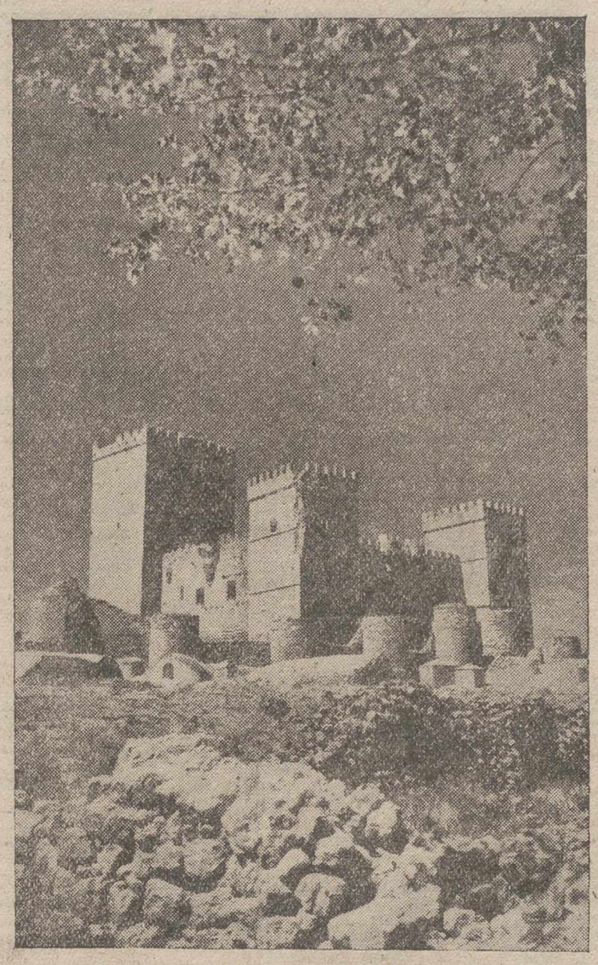

A lo lejos, acompasando la quietud claustral de los cistercienses silencios, no ha mucho sembrados por aquellos parajes, Santa María de Arconada está paladeando su barroco sueño de ampulosa ermita, y va fundiendo en el tiempo su propia vieja leyenda con la realidad de un júbilo romero, transfigurado por el milagro que pregonan cuadros, exvotos y reliquias...

Más cerca, la «fuente púdica», el hontanar escondido, el manantial guardado, al amparo de la vegetación, para en añejos días dar nombre a la limpia y blasonada Villa de Ampudia..., antes, oculta la fuente, su gracia se multiplicaba en la exuberancia de aquel retazo de la Tierra de Campos..., ahora, desnuda, al descubierto, sin velar su sonrisa, se abre al amplio cielo de la heredad nuestra, para seguir simbolizando, aunque solo sea en el recuerdo, el nombre de la Villa con linajes...

En la propia bandeja urbana, la colegiata ha ido pespunteando su restauración, y pugna por escaparse a los azules, para coserles y bordarles con su aguja, graciosa y singular, como una novia —la «Novia de Campos»— con manos de oro, de nardo y de trigales, que quiere aderezar sus atavíos nupciales con retazos de cielo...

Y, como un solemne desgarrón del medievo castrense y empenachado, el Castillo de Ampudia, inmutable y rígido, enseñando a los vientos —como una sarcástica sonrisa— sus descarnados dientes almenados... Todo es figuración, sin embargo, porque el Castillo no ríe; lleva entre las piedras el propio dolor de sus muñones, logrados no sólo por el tiempo y el paso de las guerras y guerrillas, sinó también por la industriosa codicia y el desdén de los hombres enamorados del eterno presente.

El foso está sin agua y del puente levadizo queda solamente el hueco; los cubos y los muros llevan la música «sui géneris» de la piedra que se desace y la tierra que resbala y que cruje... De los altos linajes de piedra, de tisús, de brocado y de organdí, solo quedan los blasones —carcomidos y duros— de los Lerma y Medinaceli. El «paseo de la Reina» y la torre de «Malpique» llénanse de soles, polvos y diluvios, y hasta la piedra en su abandono parece un quejido dialogando con las sombras de doña María Meneses, de Juan de Lara, de Doña María de Molina, la reina de los almenados paseos vesperales... La mandona voz de Diego Bambona ya no retumba por las caballerizas, ni la del alcaide Anastasio de Atalaya y Rojas, increpando a la guardia sesteadora y tumbona; ni aún la del otro alcaide, Francisco de Guzmán, repitiéndose en mil ecos por troneras y pasadizos...; ahora no hay más voz que la de los propios silencios, acompasados por el viento, la lluvia, la canción del labrantín o la risa saltarina de la festera muchachada de Ampudia, a su paso por las proximidades del severo reducto alcazareño.

No se asoma la guardia a las almenas, para ver llegar a Padilla o al obispo Acuña, enarbolando pendones comuneros..., ni los femeninos ojos atisban por la celosía la directa y castellana senda del regreso de los suyos...; son las propias ruinas del castillo, las que están mirando, a través de sus cansados huecos ojivales, el amplio panorama de la Tierra de Campos, lleno del gozo de la fecundidad, paralelizándose a sí mismo con una teoría de surcos maravillosos, que convierten en bucólica poesía hasta la misma realidad mecánica del tractor o la cosechadora.

Pero todo este cuadro de abandono y soledad no es la cristalización de una tristeza honda y dolorida..., toda esta plasticidad severa y solemne, es el símbolo de una grandeza que la Villa de Ampudia no declina. El Castillo, como un hidalgo consumido por la gota, pero conservando en su frente la dignidad de la nobleza, sigue guardando la Villa, la «fuente escondida», el hontanar púdico, el manantial oculto, que, por una pirueta de los años y los elementos, descorrió sus velos para mostrar a los cielos la gracia de su escasa agua.

El Castillo de Ampudia, una bellísima muestra de las castrenses construcciones de la Edad Media, espera en sus ruinas y abandonos, como un viejo luchador al amparo de las rentas de su espada, y es tan limpio su orgullo, sano y razonable, que no se turbará ante la fraterna ayuda para rejuvenecerle, por alargar sus años, para que siga siendo —con el permiso de Dios— el guardián de la Villa de la «Fuente escondida».

# DE PEÑA LABRA AL CERRATO

# El panorama industrial de la provincia de Palencia está proyectado hacia el futuro

## Muy pronto surgirá en Guardo una Fábrica de Dop de productos plásticos

### En Dueñas se halla en pleno montaje la importantísima fábrica de celulosa, cuya materia prima será la paja

#### Una entrevista con el Ingeniero-Jefe de Industria, señor Borragán Pastor

Por dar un ligero repaso a la panorámica industrial de la provincia, se imponía una charla, sin grandes pretensiones (pues el tema de Guardo, principal centro fabril palentino, fué agotado hace un par de meses en nuestras columnas), con el ingeniero jefe de Industria, en nuestra ciudad. La coincidencia no ha podido ser más oportuna, pues se da la circunstancia de que son estas las fechas en que cumple el año al frente de su misión, el actual ingeniero jefe, don José Luis Borragán Pastor. Buen fin de etapa, pues, para el diálogo con el señor Borragán, madrileño cien por cien, de amena y grata conversación, competente, documentado e identificado plenamente con todo el problema industrial de la provincia, en vías —según nuestras impresiones— de un futuro, no muy lejano, pleno de las más halagüeñas y brillantes perspectivas.

—La industria palentina —nos dice el señor Borragán— se encuentra en un periodo de franca, definitiva e insospechada evolución. Continúan, lógicamente con su solera, las fábricas de mantas en la capital, y Palencia, muy lejos de aquí sigue siendo conocida por esta realidad que le ha dado fama, muy justa, por cierto. Siguen, asimismo, en otro plano de la tradición, aunque con menos lejanía, las azucareras, y el nombre de Palencia —provincia— salta muchos linderos en las etiquetas y envases de chocolates y galletas. En fin, hay una serie de industrias palentinas con cierta solera... Sin embargo, la evolución no se encuentra en ninguna de estas facetas...

Y nuestra conversación giró insensiblemente hacia Guardo. Al hablar de Guardo, el ingeniero jefe de Industria no oculta su entusiasmo y categóricamente hace afirmaciones:

—Lo de Guardo es punto y aparte. Aquella zona está llamada a ser un foco industrial de incuestionable importancia; en realidad ya lo es, pero todavía falta mucho para su definitiva configuración industrial.

Hablamos entonces de los centros fabriles instalados en Guardo. La Unión Española de Explosivos lleva a cabo aquí una interesante función, posible por la presencia del carbón y la caliza, y no son pocas las fábricas que, en incesante trajín, elaboran toda una cadena de productos intermedios para la realidad de una industria netamente moderna: la de los plásticos. La materia prima la ofrece generosamente Guardo, para trocarse, en una primera fase de elaboración, en carburo de calcio, cuya fábrica comenzó a funcionar en 1943, experimentando una interesante ampliación hace tres años; su producción es de 10.000 toneladas anuales.

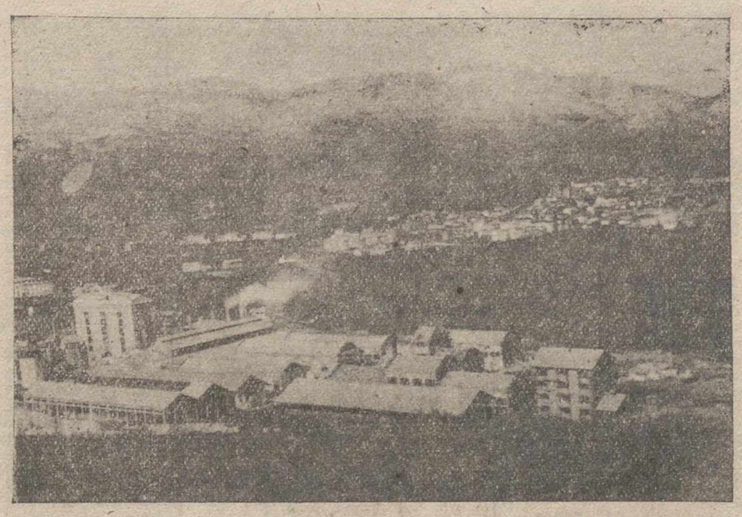

Vista parcial de las instalaciones de la Electro Química—en Guardo— el «complejo» más importante de productos químicos de España

Una segunda fase es la obtención del acetileno, para pasar al ácido acético y acetona, cuyas factorías, dependientes de la Unión Española de Acido Acético funciona desde 1952 y 1954, ofreciendo una producción anual interesante, que alcanza las 1.000 toneladas de ácido acético y las 600 de acetona.

—Una fase de bastante importancia —continúa el señor Borragán— es la de la obtención del acetato de vinilo, como lo es la de los plastificantes —alcoholes octanol y butanol—, que, mediante un procedimiento de esterificación dan lugar a una no pequeña producción de dioctilftalato y dibutilftalato, de suma importancia para la fabricación de plásticos.

Continuando nuestra charla, surge —por parte del señor ingeniero jefe de Industria— toda una serie de cifras y términos, muy interesantes, y que ya fueron facilitados en el pasado mes de agosto por nuestro periódico, en toda una serie de artículos en torno a Guardo y su importante vitalidad actual. Vale, sin embargo, la pena destacar que muy pronto surgirá en Guardo otra interesante aportación para la industria del plástico, con la puesta en marcha de una fábrica de Dop, así como la futura instalación de la Térmica.

Hemos preguntado al señor Borragán sobre las instalaciones auxiliares y secundarias, pero siempre necesarias para todo este interesante foco industrial, y muy amablemente nos manifiesta:

—En Guardo se lleva a cabo toda esta compleja tarea con ciertas facilidades; cuenta, Guardo, además del carbón y la caliza, con saltos propios de energía eléctrica; existe asimismo una instalación de electrólisis de cloruros alcalinos, para la obtención de cloro y sosa como primeras materias; hay mucha y excelente maquinaria, parte española y parte importada; las industrias auxiliares son muchas, y van en aumento; y la presencia del Carrión tiene su indiscutible importancia. No hay que olvidar existe también un transformador de 10.000 kw.

—Indudablemente —continúa nuestro interlocutor— Guardo se revaloriza a pasos agigantados, y hay una vigorosa repercusión en el orden de los adelantos sociales; se construyen viviendas, acogidas a los planes nacionales, con la participación vigorosa de las entidades industriales; hay comedores, roperos, etc.; Guardo alcanza su categoría... Un dato muy significativo, aunque parezca pueril, es que el «Cinemascope» irrumpió en la provincia de Palencia por un salón de Guardo.

Con esta jugosa charla en torno al empuje industrial de Guardo, cuya marcha ascensional no se detiene un solo instante, y cuya continuidad se refleja en las numerosas autorizaciones que hay concedidas por la Delegación de Industria, pasamos a otra zona provincial, en una titánica pirueta, ya que nos vamos a situar al sur, en plena Tierra de Campos y casi a la vera misma de la capital. Hemos rogado a don José Luis, nos diga algo de última hora, en la evolución industrial palentina, y el señor Borragán nos ha hablado de Dueñas.

—En Dueñas se está en periodo de montaje. En pleno montaje de fábricas; bien es verdad que ya han llegado a la localidad algunas máquinas, y que otras se encuentran en los puertos españoles; sin embargo, todavía se está en plena marcha. Una vez finalizadas las instalaciones, Dueñas experimentará también un interesante cambio, que necesariamente repercutirá en lo social. Las fábricas que aquí se montan son de celulosa, papel y cartón. Es decir, que se trata de una elaboración completa y cumplida. En tales fábricas se comenzará la producción por la materia prima, y en Dueñas mismo se completará, ya para el mercado.

El señor ingeniero jefe nos pone de manifiesto la importacia de esta fabricación; el papel, anteriormente, era fabricado de pasta de madera, poco abundante en España; ahora se puede obtener de la paja. La paja, en virtud de la mecanización de las tareas campesinas, tiende a no tener salida como pasto. Sin embargo la tendrá ahora, y en abundancia, como materia prima para la fabricación del papel y del cartón; esto nos evitará, también, en esta faceta fabril, de importaciones, puesto que la paja es más abundante que la madera.

Ante nuestra pregunta sobre las razones que han impulsado a la instalación de estas factorías en Dueñas, el señor Borragán nos manifiesta:

—Dueñas, en primer lugar, es zona productora de paja; cuenta con ríos y está próximo el canal; no se halla desprovista de buenas comunicaciones y el flúido eléctrico es una realidad con posibilidades ambiciosas en caso de necesidad.

Y con estas halagüeñas perspectivas finalizó nuestra imaginaria visita a Dueñas, en la que las páginas de la historia y la leyenda quedarán cerradas, custodiadas a siete llaves, con el sello y el lacre del amor, del fervor y de la unción, como un patrimonio indeclinable descansando en el arcón de las añejas y luminosas glorias, al amparo de un espléndido surgir industrial, brillante y necesario. Con ambas realidades —industria e historia—, Dueñas será en Palencia el símbolo del cordial abrazo de lo viejo y lo nuevo.

Trazada la perpendicular provincial de norte a sur, de los riscos a los surcos, de Guardo a Dueñas, como puntos singulares de la industria palentina, uno en plena marcha fecunda y pujante, y el otro en franca y decisiva etapa de preparación, nos resta una mirada vaga por el conjunto provincial, para darnos cuenta de la panorámica industrial palentina. El ingeniero jefe de Industria nos ha dicho que no son pocas las autorizaciones que se conceden en los diversos ramos de su competencia, cabiendo destacar las referidas a las instalaciones de cerámicas en general, que surgen a impulsos de los atinados planes de construcciones de viviendas, alumbrados y propugnados por el Gobierno del Caudillo.

Y nuestra charla concluyó, volviendo el recuerdo a Guardo, esperando llegue un día en que volvamos a entrevistarnos para hablar de la más alta realidad, que para aquella zona ha de llegar: la Térmica, en proyecto.

En su despacho hemos dejado al ingeniero jefe de Industria, un hombre joven que hace un año vino de Madrid, y que hoy se halla identificado con su misión entre nosotros. Nos ha dicho que el panorama industrial de la provincia está proyectando hacia el futuro, donde se manifestará con un vigor y una brillantez insospechados, destacándose en el amplio panorama nacional.—A. A. S.

# La exposición bibliográfica del Instituto Laboral de Saldaña, permanecerá abierta hasta final de mes

## Es una valiosísima muestra, donde resaltan los manuscritos de los Beatos Valcavado y de Liébana, de universal mérito

A raiz de la inauguración oficial del Instituto Laboral «José Antonio Girón», se inauguraba en Saldaña la Expcsición Bibliográfica instalada en dicho centro, estando presente en esta solemne apertura el ilustrísimo señor Director General de Archivos y Bibliotecas.

Por interés de dicha ilustre personalidad, y a fin de que esta singular y valiosísima muestra bibliográfica pueda ser conocida por todos los habitantes de la comarca de Saldaña y bibliómanos en general, la exposición permanecerá abierta hasta fines del presente mes, habiendo quedado al frente de la misma el bibliotecario de la Nacional, don José Gómez Pérez, que, por el referido señor Director General, fué el encargado de trasladar a Saldaña y bajo su custodia, los dos famosos manuscritos que presiden la expcsición, el del Beato de Liébana «Comentarios al Apocalipsis», y el denominado del «Beato de Valcavado», sobre «El rey don Fernando I»; libros de incalculable valor, especialmente el de Valcavado, y correspondientes a los siglos X - XI, respectivamente.

Beato de Valcabado (Monje oveco): La cena del Rey Baltasar

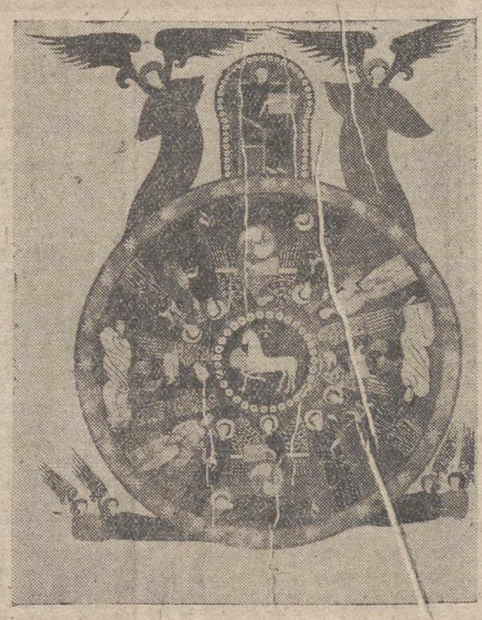

Beato del Rey D. Fernando I. (Monje Facundo): La adoración del Cordero Místico

**HISTORIA DE ESTOS LIBROS**

Como se sabe, el primero de dichos libros, miniado el año 97, en el Monasterio que le dió nombre, sito a unos cuatro kilómetros de distancia del lugar en que ha sido emplazado el nuevo Instituto Laboral, matizando los bellos y artísticos dibujos que contiene, uno de los monjes de dicho cenobio llamado Oveco, dándose la que se puede considerar excepcional coincidencia, de conservarse en la actualidad y, en el Santuario de la Virgen del Valle, de Saldaña, el brazo de dicho monje o, el del autor de los «Comentarios al Apocalipsis». Prior que fué del Monasterio de Valcavado y, respecto a cuyo extremo, no hay acuerdo entre los historiadores y arqueólogos, como ya se ha evidenciado en las columnas de este mismo diario en los artículos publicados con anterioridad.

El segundo de dichos manuscritos, miniado el 1.047 por el monje Facundo, se supone lo fué en el scriptorium del mismo Monasterio de Valcavado, por la similitud de los dibujos o pinturas que ambos contienen, como podrán apreciar las personas que sientan curiosidad de examinarlos, durante los días que han de hallarse expuestos en el Instituto Laboral de Saldaña, observando a la vez la espontaneidad de las pinturas o dibujos del primero y la mayor perfección técnica de los que contienen el segundo, que fué compuesto 76 años después.

*(Continúa en la pág. siguiente)*

## Nuevo farmacéutico de Cervera de Pisuerga

Con fecha 22 del actual, ha tomado posesión de la antigua Farmacia del señor Gómez Inguanzo, de dicha villa, don Felipe Blanco Muñoz, hijo de nuestro distinguido amigo y antiguo compañero en la Prensa local, don Angel Blanco y Suárez de Purga.

Nuestra cordial enhorabuena al nuevo farmacéutico, al que deseamos muchos éxitos y feliz estancia en tan simpática villa del Norte de la provincia.

*SOLO TRES PESETAS AL MES*

**cuesta la suscripción de MIES, Revista mensual de Agricultura y Ganadería, editada por la Unión Territorial de Cooperativas del Campo, de Palencia. En ella encontrarás informaciones de mercados, orientaciones técnicas, consultorios jurídico social agrario y técnico, actualidad agrícola mundial, resumen legislativo del mes, amenidades, la mujer y la casa, etc.**

**—Apartado, 15. — PALENCIA**

*DESDE CARRION DE LOS CONDES*

## También Carrión tiene su Peña Taurina.- Sensacional mano a mano Máiquez-Quintanilla, el próximo día 28 con motivo de la feria de San Rafael

Como ya está anunciado, vamos a tener toros en San Rafael. Tal vez, juzguen algunos un poco atrevido y aventurado a estas alturas del otoño, organizar un festejo taurino, pero lo cierto es que así va a ocurrir. Para algo tenemos plaza—una magnífica plaza—y una Peña Taurina, que también por aquí hay sangre torera, afición y solera. No es de ayer la afición. Nuestro coso primitivo—convertido hoy en granja y casa de labrador— tiene muchos años de existencia y en consecuencia su historial. Por él pasaron figuras de relieve en la Tauromaquia, y no contribuyó poco a dar esplendor y relieve a nuestras tradicionales ferias y fiestas, en tiempos pretéritos.

Aquella afición persiste, acaso acrecentada por la circunstancia de ser toreros de la tierra los que pisaron la arena, y ¡qué clase de toreros! El hecho es que un entusiasta grupo de jóvenes y otros que ya no lo son tanto, constituyen esa Peña que se ha propuesto, jugándose unas pesetas a cara o cruz, dar tono y colorido a esta gran feria de nuestro pueblo. Que lo consigan sólo depende del tiempo, pues el éxito lo tienen de antemano asegurado, con el solo anuncio del sensacional mano a mano Máiquez-Quintanilla. Dos nombres, dos toreros palentinos, que pesan ya mucho en la balanza taurófila y no necesitan otra propaganda que el recuerdo de sus recientes triunfos en la temporada que ahora termina. Si a esto añadimos que don David Salgueiro nos va a mandar unos toretes bravos y de empuje—como los de la otra feria nos conformamos—la fiesta va a ser completa, porque va a haber toros y toreros. Que así sea.

**El Corresponsal**

VENTA DE POLLITAS DE UN DIA, SEXADAS

RAZA LEGHORN — MUY SELECCIONADAS

Incubaciones desde enero a junio

Explotación Agrícola "VENTOSILLA", S. A.

ARANDA DE DUERO

M.C.D.2022

# Emotivo cantemisa en Villarrabé

El día 12 del corriente, bajo la protección maternal de la Virgen del Pilar, cantó su primera misa don Santiago Francia Lorenzo, hijo del maestro nacional de dicha localidad, don Maximiliano Francia García.

A las once de la mañana se hallaba congregado en los alrededores del domicilio del nuevo sacerdote todo el vecindario del pueblo y numerosos forasteros de los pueblos limítrofes.

El nuevo sacerdote, acompañado del padrino de altar don Pedro Luis Inyesto, cura encargado de la parroquia y de los padrinos de mano don Nicolás de la Parte Ruiz y doña Paula de la Puebla Alvarez, estos últimos que lo fueron de pila, se dirigió al templo parroquial bajo arco primorosamente preparado y portado por varias jóvenes de la localidad.

Detrás de esta comitiva y bajo otro arco igualmente adornado iban el orador sagrado M. I. Sr. D. Abrahán Herrero Laso, profesor del Seminario Mayor de León y Canónigo de la Real Colegiata de San Isidoro de la misma ciudad, acompañado de los padrinos de honor don Fortunato Francia García, maestro nacional y tío carnal del misacantano, y doña Emilia Marcos, viuda de S. Garrachón.

Posteriormente iban presidiendo la comitiva el padre del nuevo sacerdote, su hijo Fr. Lauro de la ORSA, el Inspector de Enseñanza Primaria, don Florentino Rodríguez, que ostentaba la representación de la Inspección de la provincia y autoridades de la localidad, con los numerosos invitados.

Con gran volteo de campanas y cohetes lanzados por los jóvenes del pueblo, entra la comitiva en el templo, comenzando seguidamente el acto sagrado.

El nuevo sacerdote, revestido con los ornamentos del culto, se dirige al altar entonando el "Veni Creator", asistido por don Alfredo Arto Pelaz, ecónomo de Tabanera de Valdavia, que actuó de diácono, y de Fr. Lauro Francia Lorenzo, hermano del misacantano, que actuó de subdiácono.

El altar se encontraba primorosamente engalanado con flores naturales y artificiales e iluminado con bombillas eléctricas y velas de ritual.

Comienza el Santo Sacrificio de la Misa. En el presbiterio presiden los padrinos de mano y de honor, juntamente con el padre, el señor Inspector y autoridades del pueblo. Un grupo de sacerdotes jóvenes compañeros del celebrante interpretó magistralmente la misa gregoriana «Cum jubilo», y motetes al Ofertorio y Comunión.

El sermón, verdadera joya de la oratoria sagrada, tuvo como objeto la dignidad del sacerdote «Alter Christus» y su misión en la tierra como maestro y guía, como padre y consolador. Exhortación a los fieles para que vean en el sacerdote la persona de Cristo a quien representa siempre que ejerce una función sacerdotal. A todos conmovieron sus palabras finales en que pide a todos los presentes una oración por el eterno descanso del alma de la madre del nuevo sacerdote, ausente de la familia dos años y medio.

Al ofertorio los padrinos de honor se acercaron al altar y sirven el «lavabo» de costumbre. Terminada la Santa Misa procede el neopresbítero a impartir la «Bendición Papal», facultad concedida por la Sagrada Penitenciaría para día tan señalado. Tanto el padre, como numerosos familiares y fieles se habían acercado a la Sagrada Comunión con el fin de aprovecharse de gracia tan singular.

Seguidamente el nuevo sacerdote dirigió a los presentes una palabras de gratitud por el homenaje tributado y por la asistencia a tan memorable acto y por la ayuda que todos han prestado a la formación del que desde hace unos días es sacerdote de Cristo.

Finalmente y durante el canto del «Te Deum» fué desfilando la multitud congregada para besar las manos del recientemente ungido sacerdote y darle la enhorabuena «ad multos annos». La ceremonia duró más de una hora, durante la cual las jóvenes del pueblo interpretaron diversas plegarias a la Virgen y a Cristo Rey.

Había que rendir también homenaje a la Virgen española en su fiesta. Un rosario fervoroso por la tarde, y como despedida y final de la jornada tan memorable la bendición con el Santísimo dada por el nuevo sacerdote.

Los forasteros se despiden con cara de satisfacción asegurando haber vivido unas horas de emoción y sana alegría que quedarán grabadas entre los buenos recuerdos que se guardan con cariño.

Enhorabuena al nuevo ministro del Señor, a su padre y hermanos, a los familiares y amistades, y quiera Dios que esta primera Misa celebrada en Villarrabé sea semillero donde comiencen a forjarse muchas vocaciones sacerdotales.—**El Corresponsal.**

# La exposición bibliográfica del Instituto Laboral de Saldaña, permanecerá abierta hasta final de mes

*(Viene de la pág. anterior)*

**IMPORTANCIA DE LA EXPOSICION**

La presencia de tales libros, basta por sí sola, par dar a la exposición donde se exhiben resonancia nacional, pues no hay que olvidar, fué calificado el «Beato de Valcavado» en la exposición del «Milenio del Libro Español», celebrada en Madrid hace tres años, como el de mayor valor de nuestra Patria y, uno de los más importantes de Europa, pero no por ello, hay que desdeñar el mérito de otras obras que en dicha exposición se encuentran de diversos autores saldañeses.

**OTRAS MERITORIAS OBRAS EXPUESTAS**

«Códices Latinos», de la Real Biblioteca de El Escorial, por el P. Guillermo Antolín; tres tomos de la «España Sagrada», del Padre Antolín Merino, además de otras obras de este insigne agustino que fué Académico de La Historia; el «Catálogo de Códices Griegos», también de la Biblioteca de El Escorial, del P. Alejo Revilla; «Las Religiones Chinas», del P. Inocencio Hospital y, la «Estética de Platón» y otras más, del Definidor General de los Carmelitas, P. Alberto de la Virgen del Carmen.

Figura igualmente en la exposición la extensa bibliografía, casi completa de don Quintiliano Saldaña; la meritoria obra del agustino P. Lorenzo Espinosa Pérez, Contribuciones lingüísticas y etnográficas sobre algunos pueblos del Amazonas» y, muchas más de destacados autores, como todas las de los PP. Constantino Gutiérrez, Nemesio González Caminero, Severiano del Páramo y Lucio Rodrigo, Profesores de la Universidad Pontificia de Comillas, que, con las de don Filiberto Díez Pardo, Magistral de Toledo, el P. Venancio Marcos y otras muchas, que no nos es posible citar, forman un notable conjunto que no es fácil pueda ser presentada por otro Partido judicial de nuestra Patria.

**DE AMOY (CHINA) VINO EL PRIMER LIBRO REMITIDO**

No queremos dejar de citar, pues fué el primer libro remitido para ser expuesto, el que en Amoy (China), compuso en castellano y chino, el P. Raimundo Quijano, dominico, que consiste en un tratado de cocina, ejemplar verdaderamente curioso y singular.

**LA GUARDIA CIVIL CUSTODIA ESTAS JOYAS BIBLIOGRAFICAS**

La exposición, dado el valor de los «Beatos» quedó bajo la custodia de la Guardia Civil del puesto de Saldaña, como solicitó el Director General de Archivos, del Teniente Coronel Primer Jefe de esta provincia tan pronto fué inaugurada y, hasta su clausura, diariamente permanecerá abierta de once a una de la mañana y de cinco a siete de la tarde

**ATIENDE LA EXPOSICION UN DELEGADO DE LA BIBLIOTECA NACIONAL**

Durante cuyas horas, el referido Bibliotecario de la Nacional se encontrará en la misma, para que, las personas que pretendan examinar «Los Beatos», puedan hacerlo y bajo la presencia del anterior, y su asesoramiento.

# Túnez ha desplegado su ejército a lo largo de la frontera argelina

**(Viene de primera plana)**

El principal problema que tiene planteado Francia es el de pacificar la rebelión de Argelia que en los últimos días se ha visto agravada por una sucesión de huelgas, levantamientos, tumultos y asesinatos que se han extendido a las zonas pacíficas de Túnez y Marruecos.

Los puntos a tratar por el Gabinete son los siguientes: Pacificar la zona en Argelia, calmar la indignación de Marruecos y Túnez hasta el punto de que puedan iniciarse otra vez las negociaciones de «interdependencia», apoyar las acusaciones contra Egipto de que este país envió un barco cargado de armamentos y municiones con destino a los rebeldes de Argelia acusación que debe ser planteada ante el Consejo de Seguridad de las Naciones Unidas.—Efe.

**HUELGA GENERAL**

El Cairo, 26.—La Federación Internacional de los Sindicatos obreros árabes ha convocado una huelga general de 24 horas para el próximo domingo en señal de protesta por la detención de los cinco dirigentes argelinos.

Todos los periódicos de El Cairo encabezan sus planas con el acuerdo de la Federación Sindical pidiendo una detención del trabajo desde la noche del sábado hasta la noche del domingo.

Los servicios de utilidad pública no se verán afectados por este paro general.

La Federación ha manifestado en una declaración hecha pública "que Francia y otras potencias colonialistas deben comprender que los países árabes son fuertes y no están dispuestos a aceptar o a tolerar humillaciones".

Las instalaciones de petróleo de Oriente Medio quedarán paralizadas por la huelga a menos que la Federación exima a los obreros petrolíferos de las obligaciones de unirse a la huelga general. No dejarán de trabajar, sin embargo, los empleados que atienden el tráfico por el Canal de Suez.

Jordania, Líbano, Irán y Sudán y Libia, se han sumado a las protestas contra la acción de las autoridades francesas. En Afganistán, según anuncia la embajada de El Cairo, se ha puesto la bandera nacional a media asta.—Efe.

**PAPELES DE MANILA, SEDA, CUERO Y KRAFT para envolver**

**PIDANOS PRECIO Y CALIDAD**

**GRAFICAS AGUADO**

**Mayor, 130**

**PALENCIA**

# El "Ciudad de Toledo" a Veracruz

Veracruz, 26. — Se espera la llegada a este puerto de la nave española «Ciudad de Toledo», para primero de noviembre.

La exposición flotante de la industria española llegará a este puerto procedente de la Guaira.

El «Ciudad de Toledo», permanecerá en este puerto durante tres días para que el público mejicano pueda admirar la exposición.—Efe.

# La Fundación "Juan March" publica la convocatoria de estudios para el extranjero

## Dedica a las mismas 100.000 dólares

Palma de Mallorca, 23 — El Consejo del Patronato de la «Fundación Juan March», ha publicado la siguiente convocatoria de becas de estudio para el extranjero, para el año 1957.

Primero. — **Objeto de la convocatoria:** Las becas de estudios en el extranjero «Juan March 1957», se adjudicarán a los españoles que, reuniendo a juicio exclusivo del Jurado seleccionador las condiciones adecuadas, deseen realizar fuera de España un trabajo, estudio o investigación de relevante interés, relativo a cualquier rama de las Ciencias, Letras, Técnica o sus respectivas aplicaciones.

Segundo. — **Dotación total de las becas:** Se asigna para nutrir dichas becas la cifra máxima de cien mil dólares U. S. A. La fijación del número de becas, así como la asignación a cada una, incumbe al Jurado.

Tercero. — **Condiciones de los becarios:** Podrán optar a las becas individualmente todos los españoles que estén en posesión de un título superior de Facultades universitarias, civiles o eclesiásticas, o de Escuelas y Academias especiales o superiores, y conozcan suficientemente el idioma del país para el que obtengan la beca. Excepcionalmente, podrán ser becarios quienes no reuniendo las expresadas condiciones tengan méritos suficientes para ello a juicio del Jurado.

Cuarto. — **Documentación:** Para concurrir a la convocatoria los solicitantes, deberán acompañar los documentos que se indican, por el orden siguiente: Instancia en que conste nombre, apellidos y domicilio del concursante; certificado de reconocimiento médico extendido con arreglo al modelo que facilitarán las oficinas de la Fundación; historial personal del solicitante extendido con arreglo al modelo que facilitará las oficinas de la Fundación; memoria relativa al trabajo, estudio o investigación que se propongan realizar especificando el plan de actuación o medios con que cuenten o juzguen precisos para la realización del proyecto; lugar y centro en el que hayan de realizar el trabajo, estudio o investigación y, en su caso, profesor que haya de dirigirles, debiendo acreditarse documentalmente que el centro o el profesor de que se trate admitirán al solicitante; fecha en que deseen iniciar el trabajo, estudio o investigación y la duración aproximada del mismo; presupuesto económico aproximado en el que se especificarán: coste de los viajes, gastos de estancia, derechos de enseñanza y laboratorio, gastos imprevistos y los demás que se estimen pertinentes, totalizando al final la cuantía de la asignación que el concursante estime necesaria si se facilitara al becario alojamiento en determinada institución durante cualquier período de la duración de la beca, se hará constar así; certificación acreditativa de que el becario conoce suficientemente el idioma que haya de utilizar y si el candidato seleccionado no poseyera tal certificación, habrá de realizar una prueba de aptitud en Madrid, a la que será llamado oportunamente; certificación académica personal de los estudios realizados, en la que se consignarán expresamente las calificaciones obtenidas; informe de los catedráticos o profesores que hayan dirigido al solicitante en su período de formación académica, en el que se señalará claramente la conveniencia de su desplazamiento al extranjero y, en especial, al país y centro que solicitan. El Jurado seleccionador podrá prescindir de este requisito cuando se trate de concursantes cuyos trabajos y méritos anteriores impliquen garantía suficiente del acierto de su petición. Relación de las becas o pensiones que en España o en el extranjero el solicitante haya disfrutado con anterioridad, con las características de las mismas e indicación, en su caso, de si tiene alguna solicitud en tramitación, cuatro fotografías tamaño carnet del concursante, firmadas al dorso; todos los demás documentos que estime pertinentes.

Quinto. — **Reglamentación y modelos de solicitud:** Las personas interesadas pueden dirigirse personalmente o por escrito a las oficinas de la Fundación, donde se les facilitarán modelos de solicitudes y las normas reglamentarias.

Sexto. — **Plazo de presentación:** La documentación deberá presentarse en las oficinas de la Fundación, Núñez de Balboa, 63, Madrid, antes del 31 de enero de 1957. De ella se remitirán seis ejemplares, uno de los cuales original, pudiendo ser los demás copias simples, autorizadas con la firma del solicitante, o fotocopias.

Séptimo. — **Indivisibilidad de las becas:** Estas son indivisibles y sólo se concederán individualmente a personas físicas.

Octavo. — El Jurado seleccionador estará integrado por doce miembros y para su designación, cada uno de los jurados que han sido designados para la adjudicación de las «becas de estudio en España Fundación Juan March 1957», creadas por acuerdo del Consejo del Patronato de fecha 18-mayo-1956, designarán de su seno dos vocales. Estas designaciones se comunicarán al Consejo del Patronato de la Fundación antes del quince de diciembre de 1956, procurando en lo posible que recaigan en personalidades residentes en los principales centros científicos y culturales de las distintas provincias españolas. El Consejo del Patronato de la Fundación designará dos secretarios, sin voto. El Jurado así constituído se reunirá para iniciar sus tareas en el lugar que oportunamente se señalará, a partir del primero de marzo de 1957 y en su primera sesión elegirá un presidente que dirija las deliberaciones y resuelva los empates con voto de calidad.

Noveno. — **Facultades del Jurado:** A la vista de las solicitudes recibidas, el Jurado acordará libremente: El número de becas que deben concederse; la determinación de sus beneficiarios; asignación económica de cada beca; período de su duración; modalidad que considere adecuada en cada caso concreto. El Jurado actuará, según los métodos o procedimientos que juzgue oportunos y podrá, incluso, no distribuir la totalidad de la cantidad asignada a esta convocatoria.

Décimo. — **Fallos del Jurado:** El Jurado emitirá su resolución teniendo en cuenta las garantías técnicas y morales del concursante y el interés del estudio, investigación o trabajo cuya realización proponga. Los fallos se comunicarán al Consejo del Patronato de la Fundación, antes del treinta de abril de 1957.

Undécimo. — **Redacción de la memoria:** Dentro de los tres meses siguientes a la cesación del disfrute de la beca, los becarios presentarán al Consejo del Patronato de la Fundación una memoria detallada del trabajo, estudio o investigación que hayan realizado. Excepcionalmente, y por causa justificada, el Consejo del Patronato podrá conceder una prórroga que no excederá de tres meses. La propiedad de la memoria pertenecerá a sus respectivos autores. La fundación podrá reservarse el derecho a proceder a su publicación total o parcial.

Duodécimo. — **Incidencias:** El Consejo del Patronato podrá introducir en la reglamentación de las becas las variaciones que aconsejen las circunstancias, así como resolver sin ulterior recurso todas las incidencias que ocurran.—Cifra.

**"CALZADOS SAN ANTOLIN"**

**MAYOR, 220**

OFRECE AL PUBLICO:

Gran surtido de calzado de caballero y niño a precios económicos.

Zapatillas en todas sus clases y modelos y precios.

**COMPRANDO EN ESTA CASA AHORRARA DINERO**

**GUIA MEDICA**

**A. SECO CARRANCIO**
OCULISTA
Consulta y operaciones:
R. Argentina, 4. Tel., 1565
Mayor Pral., 116, 2.º Telf., 1451

**JOSE L. DE GUZMAN**
SUSPENDE SU CONSULTA
HASTA EL 5 DE NOVIEMBRE

**ELADIO PEÑALBA DIEZ-QUIJADA**
MEDICO BACTERIOLOGO MUNICIPAL
Análisis clínicos — V. Calderón, 12

**Dr. Bozal Urzay**
HA REANUDADO LA CONSULTA DESDE EL 1.º DE OCTUBRE

**S. Pajares García**
Suspende su consulta

**JOSE SANZ VINUESA**
Cirujano-Urólogo
RIÑON - PROSTATA
VIAS GENITO-URINARIAS
Consulta de 11 a 1 y de 4 a 5
Teléfono 2663
Alonso Fez. de Madrid, 2, segundo derecha (junto a Correos)

**V. ALONSO ROJO**
CIRUGIA - PARTOS - MATRIZ
Plaza Abilio Calderón, 1, segundo

**RAFAEL M. ALMEIDA**
Médico-Jefe del Hospital Provincial por oposición
RAYOS X
Horas de consulta: de 11 a 1
Mayor Pral., 254, 1.º, izda. Tel., 1353

**Doctor Angel Casas**
Ha reanudado la consulta

**Dr. Joaquín D. Cascón**
Ex-Profesor A. de la Facultad de Medicina de Madrid
Riñón y Vías Genito-Urinarias
República Argentina, n.º 4

**P. ANDRES G. CUENA**
Jefe del Servicio de Medicina Interna de los Establecimientos Provinciales de Beneficencia, por oposición
RAYOS X
Mayor, 10 y 12. De 11 a 2. Telf. 2480

**SANTIAGO MORO**
MEDICO - PUERICULTOR
Médico ex interno de la Casa Salud Valdecilla
ESPECIALISTA EN NIÑOS
*RAYOS X*
Consulta de 11 a 2 y de 4 a 6
Mayor Pral., 116, 2.º Telf., 1451

**Dr. J. Mateo Romero**
HA REANUDADO LA CONSULTA

**AGUSTIN P. HIGELMO**
CIRUJANO
Sanatorio "Jesús Nazareno" (Jardinillos), de 12 a 2 Tel., 1253

**Ventura Fernández**
Diplomado por oposición
PULMON Y CORAZON
RAYOS X
Consulta diaria
MENENDEZ PELAYO, 38
Teléfono, 2533

**CESAR ROJO NOZAL**
Médico Puericultor
ENFERMEDADES DE LOS NIÑOS
RAYOS X
Consulta, de 12 a 2. Mayor, 78
Jueves: En Cervera, de 12 a 2
Domicilio: José Antonio, 47. 3.º

**Carlos Illera Paisán**
Pulmón y Corazón
Rayos X-Electrocardiógrafo
Valentín Calderón, 10. Telf. 2586

**ALBERTO CASAS**
REANUDA SU CONSULTA
Mayor Pral., 130, 20.º izda.

**Manuel Junco Calderón**
Garganta, nariz y oídos. Consulta y operaciones, de 11-1 y 4-6.
Marqués de Albaida, 1. Telf. 2094.
Los jueves en Cervera de Pisuerga y Alar del Rey

**Manuel Melendro**
HA REANUDADO LA CONSULTA

**José M.ª Martín Barbán**
Medicina y Cirugía del aparato digestivo
Consulta, de diez a una
GENERAL FRANCO, 2

**T. MIGUELEZ BUSTAMANTE**
CIRUGIA GENERAL
Ex profesor A. de Patología Quirúrgica de la Facultad de Medicina de Valladolid. República Argentina, 12. Teléfono, 1841
(Frente al Instituto). De once a una

**C. RODRIGUEZ PASCUAL**
Director del Dispensario Oficial Dermatológico y Antivenéreo (por oposición)
ENFERMEDADES DE LA PIEL
Ulceras de pierna - Varices - Hemorroides - Enfermedades ano-rectales
Consulta de doce a dos V. Calderón, 7 Teléfono, 2106

**D. DACIO CRESPO H. DE MEDINA**
JEFE DE LOS SERVICIOS DE CIRUGIA DEL HOSPITAL PROVINCIAL POR OPOSICION
Consulta de 12 a 2 y de 4 a 6
Teniente Velasco, 1 (detrás de la iglesia de San Lázaro).-Tel., 1450
Operaciones y Urgencias: Clínica San Bernabé. Tlf. 2100

**E. ROBLES**
José Antonio, 47, 1.º (Salón), de once a una y media. Tlf. 1412
ENFERMEDADES DE LA PIEL
Cáncer. Tumores. Ulceras. SIFILIS VENEREAS
ENFERMEDADES DE LAS VIAS URINARIAS Y GENITALES
Electroterapia. (Diatermia, onda corta. Electrocoagulación. Rayos U. Corrientes, etc.). Nieve carbónica. Análisis

**LUIS BRAVO POLO**
CLINICA DENTAL
ENFERMEDADES DE BOCA Y DIENTES
Consulta, de 10 a 1. Barrio y Mier, 5, 1.º
En Venta de Baños, de 4 a 7. Calvo Sotelo, 9

**ALFREDO PRIETO VIDAL**
ENFERMEDADES NERVIOSAS Y MENTALES
Director del SANATORIO SAN LUIS
Ex Director del Instituto Psiquiátrico de San Boy (Barcelona)
CONSULTA DE 12 A 2 D. SANCHO, NUM. 17, 2.º

**FELIPE MARTIN R. ESCOBAR**
Médico Electro-Radiólogo
TOMOGRAFIAS. — Radiografías seriadas. — Aparato portátil.
ULTRASONIDO. — Onda corta. — Corrientes eléctricas
Consulta de 11 a 2 y 4 a 6. Plaza de León, 2. Teléfono, 1352

**JULIO AGUADO MATORRAS**
MEDICO EX-INTERNO DE LA STAEDTISCHE Frauenklinik de Bremerhaven (Alemania)
ENFERMEDADES Y CIRUGIA DE LA MUJER. PARTOS
Consulta, de once a una y de cuatro a seis. Mayor, 130, 2.º
Teléfonos: Consultorio: 29-34. Domicilio particular: 20-05
Operaciones y Urgencias: Sanatorio de San José (O. S. 18 de Julio). Tlf. 1540

**J. GARCIA - PUENTE LLAMAS**
Ha reanudado la consulta

**PROF. DR. CESAR FERNANDEZ-RUIZ**
Profesor de Ginecología de la Facultad de Medicina
Jefe de la Maternidad — Maternólogo del Estado
CIRUGIA DE LA MUJER. — PARTOS
CONSULTA DIARIA, de 12 a 3
Mayor Principal, 33. Teléfono, 1533 Palencia
Operaciones y partos: Clínica "San Bernabé"

**DOCTOR HERMAN BLANCO**
SANATORIO QUIRURGICO — CIRUGIA GENERAL — RAYOS X
CONSULTA DIARIA, DE 12 A 2
Valentín Calderón, 12 Teléfono, 2158

# anuncios por palabras

**DESGRANADORAS** de maíz. Básculas. Motores. Repuestos para arados en las marcas «Titán» y «Bellota». Tornillería. Almacenes Maquinaria Ortega y Ortiz de Zárate, S. R. C. Berruguete, 12.

**NEUMATICOS**, correas de ventilador, correas trapezoidales. Navamuel. Casado del Alisal, E. Teléfono 1937

**DEPOSITOS** uralita. Canalones, tuberías para desagües y sanitarias. Cisternas para waters. Uralita. Agencia Oficial de Ventas, Avenida José Antonio, 45, Tlf. 1455. Palencia.

**SE VENDE** tractor «Fordson Mayor»; atadora «Ajuria», arado, grada de discos, sembradora, arado bravant, motor «Rex» 2 H. P., dinamo, molino de piensos, carro, aperos de labranza. D. Carlos Alonso. Mayor 153. Palencia.

**TRASPASO** Bar Imperial por no poderlo atender.

**FINCA RUSTICA** vendo al Norte de la provincia Burgos, libre colonos, de 350 hectáreas, unas cien de cultivo de inmejorable calidad, factible riego, resto monte con abundantísimos pastos, grandes edificios electrificados, enclavada en carretera general, a tres kilómetros estación Ferrocarril, linda río importante. Informes apartado de Correos, 89. Burgos.

**SE NECESITA** muchacha que sepa algo de cocina. Buenos informes. Sueldo 300 pesetas. Informes Martín Calleja, número 1, 1.º izquierda.

**SE VENDE** una casa en Paredes de Monte. Tratar, Candelas Peinador.

**NECESITO** piso céntrico, pagaría hasta mil pesetas. Ofertas, «Gestoría Rando». Teléfono 1619. Palencia.

**UVA** 2.000 kilos, vendo. Autilla del Pino. Arturo.

**SE VENDEN** 60 borras abocadas a parir y 23 corderas. Marcilla. Manuel Díez.

**SE VENDE** uva. Eulogio Rodríguez. Autilla del Pino.

**VENTA** de 60 cántaros de mosto. Esteban Gonzalo. Quintanilla de la Cueza.

**VENDO** par de vacas de trabajo. Quintanilla de la Cueza. Pilar Gonzalo.

**POR AUSENCIA** de su dueño, se traspasa en lo más céntrico de Venta de Baños. Bar-cantina con o sin vivienda, facilidades de pago, propio para poca familia. Informes, en el mismo. Bar Orensano.

**ALQUILO** a señorita habitación, cocina, nueva, céntrica. Inútil sin referencias. Informes, General Goded, 1.

**SEMBRADORAS** para caballería y tractor de botas y discos, arados bisurcos, cubresemillas, arrobaderas, arados fijos y giratorios y repuestos en general. Tejeda y Cía. Palencia.

**SEMBRADORAS** todos modelos, para caballerías y tractor, abonadoras, precios afinadísimos. Desinfectadoras de semillas, prensas y husillos para lagar, bombas y mangueras de trasiego, arados, rastras y arrobaderas, Almacenes Pinacho.

**TOLDOS** baratos, camiones y vagones. Muestras y precios sin compromiso. Muro. San Mamés, 17. Bilbao.

**TRASPASO**, por ausencia, ultramarinos en marcha, instalación moderna, con vivienda, muy céntrico. Escriban: Apartado, 2. Maliaño (Santander).

**TRASPASO** Torrelavega local céntrico, bien situado, negocio en marcha, poca renta. Informes: Jesús González. Julián Ceballos, 25. Torrelavega.

**SE PRECISA** tractorista en finca Villanrando. Quintana del Puente. Inútil, presentarse sin informes.

**MUEBLES «Alonso»**. Máquinas «Alfa» y Radio «Invicta». Gran surtido y exposición ampliada, abierta al público. Osorno.

**VENDO** camión «Federal», buen estado. Fidencio de la Cruz. Antigüedad.

**VENDO** 800 reses lanares, corderas, borras y ovejas muy buenas y baratas. Hermanos Montes. Saldaña.

**SIMBRADORAS** todas marcas, cubresemillas, arados, repuestos «Titán» y «Bellota». Prensas para uva. Gran variedad de repuestos para maquinaria en general. Talleres Rodero. Almacenes Ortega y Ortiz de Zárate. Carrión de los Condes.

**PARTIDO** veterinario Buenavista de Valdavia (Palencia), se anuncia vacante iguales. Dirigirse informes, Hermandad Labradores.

**VENDO** 50 ovejas paridas, 15 abocadas. Tratar, Angel Torre, Fuentes de Nava.

**CRIADA** necesita Epifanio Trigueros. Marqués Albaida, 25, 2.º.

**«ROCA»**, cuartos de baño, lavadoras, inodoros. Pida precios, sin compromiso, en «La Hortensia».

**ESPEJOS**, armarios tocador, alfombras, todo lo necesario para el cuarto de baño. Ferretería Isasmendi-Madrigal.

**SE VENDE** un par de mulas, macho o mula, el macho de 7 años y la mula de 12 años, en Villamuriel de Cerrato, por dejar la labranza. A tratar, con Facundo Moza.

**SE VENDEN** los locales donde estuvieron los almacenes de maderas y materiales construcción de Navamuel, en Alar. Situación inmejorable También vendo huertas y casa con cuadras, etc., orilla Canal. Todo libre. Navamuel. Alar.

**OFRECESE** obrero agrícola a manutención; de 21 años, amplias referencias. Angel Herrero. Quintanadiez.

**GANADEROS**, vendo dos perros mastines, elegir entre tres. Sotero Guerra. Saldaña.

**EXTRAVIADA** yegua feria Saldaña, pelo castaño, talla regular, marca A canillera derecha. Sotero Guerra. Saldaña.

**REMOLQUES "Alvaro", para usos agrícolas**, tres toneladas, 22.000 pesetas; 4 toneladas, 24.000 pesetas; 5 toneladas, 26.000 pesetas; 6 toneladas, 30.700 pesetas. Carretera La Esperanza, 40. Teléfono, 3761. Valladolid.

**SE NECESITA** obrero agrícola para finca a 7 kilómetros de la capital. Informes Mayor 27. Oficina.

**SE VENDE** Casa (Bar Ferroviario), sitio industrial, llave en mano. Félix (Barbería). Venta de Baños.

**VENDO** 50 corderas muy buenas. Husillos. Aurelio Cabeza.

**PAJA**, muy barata, en grandes y pequeñas partidas, se venden en el Coto de Villátima. Villada.

**PERRA** extraviada: raza pastor, pelo negro, rabo corto, atiente a «Peque», quien haya encontrado, escribirá a Anastasio Arnáiz, a Valdeolmillos (Palencia).

**SE VENDEN** 24 borras y sobreborras. Capillas de Campos. José Rico.

**GRUPOS** para riego y usos domésticos, bombas varios sistemas, válvulas de compuerta. Sobrinos de Fidel Diego, S. R. C. Palencia.

**SE VENDE** una partida de chopos, de setenta centímetros en adelante. Manquillos. Adriano Valtierra.

**SE VENDEN** cerdos a media ceba. Barrio del Cristo. Barbería.

**ARRIENDO** pastos monte Alfoces. Tratar, Eugenio Cabezudo. Villaconancio.

**TRANSPORTES** generales. Teléfono 2943.

**EMPLEADA** interna para ayudar cocina, necesita Restaurante Gran Vía.

**SE NECESITA** chica para la limpieza, 300 pesetas mensuales. Bodas La Rosario.

**DESPACHO** completo todas butacas, mueble bar, mesita centro y lámpara latón 16 brazos, seminuevo. Véndese Colón 25. Oficinas.

**PASTOS**, se arriendan para 700 lanares. Dehesa de Mazuelas (Torquemada). Informes, Menéndez Pelayo, 1.

**SE VENDE** moto «Cofersa», 99 c.c., motor «Williers England», seminueva. Cardenal Almaraz, 9

**NECESITO** obrero sepa de huerta, mantenido. Bahillo. Camino San Román. Palencia.

**SE ALQUILA** chalet con amplios gallineros y pequeño huerto. Razón, Nicolás Sanz. Curtidos. Palencia.

**PARTICULAR** vende coche Dodge, tipo carnero. 18 H. P. Informes: Nicolás Sanz. Curtidos. Palencia.

**SOLICITO:** Señorita dispuesta para venta domicilio en Palencia y viajante para la provincia, proporcionando vehículo, sueldo, comisión y gastos. Casa Bernardo Valladolid, Palencia.

**VENDO** carro con toldo y caballería menor. Mayor, 206, 2.º.

**ARRIENDO** cochera para camión o coche. Juan de Castilla, 4, 1.º.

**MOZO** equipajes, lo necesita Hotel Castilla.

**VENDESE** molino eléctrico, dos pares piedras seleccionadoras, amplios locales propios negocio, grandes cuadras, o se arrienda, traslado forzoso, gran ocasión. Informes, esta Administración.

**SE VENDEN** seis bocoyes de cuarenta cántaros, buen uso. Andrés Baños, en Pozo de Urama.

**YEGUA** se vende. Villamartín de Campos, Germán Aguado.

**SE NECESITA** pastor en Dueñas. Para informes, Viuda de Pedro Masa.

**VENDO** alrededor 2.000 kilos garbanzos finos, seleccionados, buen cocer y superior tamaño. Mariano Arconada Llorente. Carrión.

**CONTABLE** ofrécese por las tardes. Amplios informes. Mayor, 209. Electricidad.

**SE VENDE** un perchero. C. del Alisal, 51, primero.

**VENDO** bicicleta «Orbea», máquina «Singer», industrial; motor 1/2 H. P. Mayor, 60. Comercio.

**SE VENDE** casa con piso libre. Calle San Bernardo, núm. 14. Informes, Grupo Hostelería.

**VENDO** moto nueva o cambio por coche, abonando diferencia. Luis Domínguez. Orilla del Río. Taller.

**CERDOS** destete, vendo. Plaza Cine Otero, calle sexta, núm. 4.

**VENDO** «Opel» 6 Cil. Monjas, 7.

**NECESITO** criada de 40 a 50 años, para asistir a dos hombres de edad. Informes, en esta Administración.

**SE VENDEN** 100 lanares, 10 corderas, 10 paridas y el resto abocadas a parir. En San Cebrián de Campos. Felipe Perrote.

**VENDO** casa en Los Tres Pasos, o una parcela, con facilidades de pago. Pedro Muñoz.

**VENDO** casa: Estrada números 17-19, esquina Alfonso VIII. Razón, Mayor, núm. 125. (Comercio).

**VENDO** 100 pollas poniendo. Almacenes Bragado.

**CAMION** J. 15, basculante, vendo. Julio Ortega. San Bernardo, 10. Palencia.

**TUBERIAS**, placas para tejados, azulejos, baldosín, yeso. «Materiales Arranz». (Frente Correos).

**TIERRAS** cerca Viñalta, mil pesetas obrada, véndense. Teléfono 3244.

**SE VENDEN** 35.000 kilos de uva. Agustín Abril. Autilla del Pino.

**SE NECESITA** chico de 18 a 20 años. Panaderas, 24, primero.

*MIES, revista de Agricultura y Ganadería. Suscripción 36 pesetas al año. Apartado 18 Palencia.*

M.C.D.2022

# Importante discurso de Eisenhower en Nueva York

## Norteamérica-dice-no ha olvidado nunca a los pueblos de Polonia y Hungría

*Rechazó las sugerencias de los demócratas para que se ponga fin a las pruebas con bombas de hidrógeno*

Nueva York, 26.—(Madrugada). — El presidente Eisenhower ha asegurado a los pueblos de Polonia y Hungría que Norteamérica "no les ha olvidado nunca, ni lo hará mientras se tenga el propósito de fortalecer el amor a la libertad en todas partes".

Eisenhower hizo esta declaración durante el discurso que ha pronunciado esta noche en el Madison Square Garden.

"Esperamos que esta noche —dijo— no lleguen a nosotros las desalentadoras palabras de un nuevo asalto a alguna nación libre. Por el contrario, procedentes de pueblos de la Europa Oriental escuchamos la solemne palabra, "la solemne prueba" de que hombres que han conocido las bendiciones de la libertad han perdido sus vidas por su causa".

"Los pueblos de Polonia y Hungría —por supuesto, todos los de la Europa Oriental— son hombres y mujeres a quienes Norteamérica no ha olvidado nunca ni lo hará —agregó— es nuestro firme propósito fortalecer el amor a la libertad en todas partes á hacer todo lo que esté en nuestro alcance pacífico para ayudar a sus campeones.

El Jefe ejecutivo rechazó esta noche de nuevo rotundamente las sugerencias del candidato demócrata a la presidencia para detener las experiencias de la bomba de hidrógeno y acometer un plan para poner fin al reclutamiento en el país.

Dijo que los Estados Unidos no pueden deliberadamente debilitar sus defensas hasta que no haya sólidas garantías de que otras naciones estén tomando medidas similares con respecto al desarme.

A continuación, Eisenhower expuso un programa de diez puntos para los próximos cuatro años, que son, esencialmente una reafirmación de la actual posición de la Administración sobre los principales problemas con que se enfrenta el Gobierno federal.

Dijo que en caso de ser reelegido perseguiría los siguientes fines:

Primero.—Continuación de las políticas económica y fiscal "que han ayudado a producir nuestra actual prosperidad". Anunció que pronto habrá trabajo para setenta millones de norteamericanos.

Segundo.—El fomento de la paz industrial que permita al trabajo y a la producción alcanzar nuevas fronteras de progreso.

Tercero.—Programas agrícolas que se extiendan más allá de los actuales de los que dijo, "alejan la aterradora sombra de los excedentes".

Cuarto.—Expansión y mejora de los programas federales para ayuda de los débiles, ancianos e incapaces.

Quinto.—Aceleración del programa de construcción escolar rechazado por el último Congreso y conseguirlo en el plazo de cuatro años.

Sexto. — Nueva legislación para hacer más seguro el futuro de los pequeños negocios

Séptimo. — Continuar la política federal que "fomenta la fortaleza e iniciativa del Estado y Gobiernos locales".

Octavo. — Insistencia para que se dedique al Gobierno la mayor integridad y una plena consagración del deber.

Noveno. — Haremos todo lo que esté en nuestro poder para dar a todos los ciudadanos sus derechos civiles y aseguraremos asimismo a la mujer en nuestro país la igualdad de derechos.

Décimo.—Revisión y estudio de las leyes de inmigración.—Efe.

# Una pequeña esperanza en pro de la unificación de Alemania

Wáshington, 26. — Las propuestas soviéticas para el incremento de los lazos culturales y económicos rusos-alemanes, ofrecen una pequeña esperanza en pro de la unificación alemana, según se informa en círculos oficiales.

Estas propuestas se contenían en la nota soviética al Gobierno de Bonn, en la que se rechazaba la actual reanudación de conversaciones sobre la reunificación.

Dicen los rusos en su nota que la unificación es imposible en tanto Alemania Occidental está adherida a la OTAN, y que únicamente podría ser llevada a cabo mediante negociaciones directas entre las dos Alemanias.

Por otra parte, los funcionarios norteamericanos están esperando ante el interés soviético por la idea de un cinturón neutral que ya propuso el primer ministro británico Sir Anthony Eden en la Conferencia de Ginebra de 1955. Esta idea propugnaba por una zona desmilitarizada que se extendería por el centro de Europa separando Oriente y Occidente.—Efe.

# Madrid al día

## *El suntuoso palacio español para el teatro musical*

### Hacia la gran ciudad universitaria hispanoamericana

### Se anticipa en especialización el obrero español al alemán

**Madrid.--La fecha del 24 de octubre de 1956 marca un hito glorioso en los anales de la vida teatral madrileña. En solemne sesión de gala, que recuerda la fastuosidad y boato de aquellas egregias «noches del Real», se ha inaugurado el Teatro de la Zarzuela, merced al entusiasmo de la Sociedad General de Autores. Contamos, desde ahora, con un suntuoso Palacio español para el teatro musical: zarzuela, ópera, «ballet», concierto y auténtico «folklore».**

**La reconstrucción del centenario Teatro de la Zarzuela viene a ser signo externo del renacimiento del arte lírico en España. Se cuenta, para este resurgimiento, con el impulso de la Dirección General de Cinematografía y Teatro. Se ha puesto a su servicio todos los medios materiales y artísticos precisos. En primer lugar, un montaje de antología a esa perla lírica de Romero y Fernández Shaw y maestro Vives «Doña Francisquita». Después, por oposición, se han formado el mejor cuadro de cantantes, coro y «ballet», y una orquesta de 50 profesores, bajo la dirección, respectivamente, de Perera, Lorca y maestro Odón Alonso. En fin, todos los elementos más sobresalientes prestan su colaboración a esta gran empresa artística de renosancia nacional.**

**Todo esto lo ha conseguido la Sociedad de Autores en poco más de un año. En cambio, el Teatro Real se cerró en 1928 para su reforma y las obras están todavía sin terminar en 1956. Comparando aquel alarde de celeridad y este ejemplo de pereza, un humorista increpa así al Real: «Si tuvieras pundonor, hombría y lo que hay que tener, amanecerías colorado desde la azotea a los cimientos, convertido por el rubor en gigantesco primiento morrón».**

**Al regreso de su visita a varios países americanos, el director del Instituto de Cultura Hispánica, don Alfredo Sánchez Bella, se ha referido al renacer de la tradición española en aquellas naciones, que se esfuerzan por conservar o reconstruir los monumentos de la época colonial, y al resurgir del amor por la cultura hispánica, que se manifiesta en el funcionamiento de Institutos en todas las ciudades importantes del Nuevo Mundo.**

**También ha aludido a la necesidad de crear una agencia de noticias, que se pide con clamor en toda América, para liberar del "coloniaje informativo» al mundo hispánico; a la urgencia en disponer de material propio para la televisión, ahora que está en sus comienzos, antes de que este poderoso medio de difusión y cultura sea invadido por material readaptado a nuestro idioma, como ocurre ya con las revistas impresas en español, y a la necesidad también de establecer en cada país una gran institución nacional, una especie de Palacio de las Naciones hispánicas, para el mutuo conocimiento y expansión de la cultura común.**

**Mención especial merecen las manifestaciones del señor Sánchez Bella sobre la hermosa evidencia de los seis mil universitarios hispanoamericanos que cursan estudios en España y la triste realidad de que en los tres únicos Colegios Mayores para ellos (el Guadalupe, en Madrid; el Hernán Cortés, en Salamanca , y el Fray Junipero Serra, en Barcelona), sólo tengan capacidad para quinientos alumnos. Esta necesidad trata de resolverse empleando el producto de artículos americanos en la construcción de residencias de cada país en España, hasta formar un sector de Colegios Mayores que convertiría a nuestra Ciudad Universitaria en una auténtica Universidad Hispánica.**

**Las visitas de los industriales alemanes a los organismos y empresas de Madrid confirman la diferencia que siempre existe entre las referencias y la realidad. Por ejemplo, en la factoría de Pegaso, han comprobado su perfecta organización y que dispone de la maquinaria más moderna, tanto americana como europea, dada su reciente creación. Y, en cuanto a la solución dada a las viviendas de tipo social, les ha parecido ejemplar y difícil de encontrar en otros países.**

**Pero acaso la impresión más satisfactoria haya sido la referente a la mano de obra. «Me ha llamado la atención --ha manifestado el señor Fritz Berg, presidente de la Federación de la Industria alemana-- la edad de la gente especializada. La edad media del personal especializado en Alemania es de cincuenta años, mientras que aquí es de treinta y cinco. Resultaría muy interesante el intercambio de capataces".**

**También será de gran provecho el intercambio comercial. Nuestras exportaciones de ácidos pueden aumentarse con las de minerales, y Alemania puede enviarnos maquinaria, especialmente para la mecanización del campo.**

# PERFIL DEL DIA

## Ganancia en río revuelto

**Como en las páginas del espanol libro inmortal, hubiera sido mejor «no meneallo». Nos referimos a los sucesos de Polonia. Antes del levantamiento, había una realidad, más o menos velada, llamada Comunismo Internacional; después de los sucesos, aun suponiéndolos adversos a Moscú, se vislumbra claramente otra realidad, y ésta sin trabas, que se ha de llamar «Nacional comunismo». En España hay una popular frase, muy gráfica y significativa, que lo explica lacónicamente: «dos mismos perros, con distintos collares».**

**Esto es lo que va a suceder en Polonia; lo apuntábamos ayer en nuestro comentario; al Comunismo Internacional, caso de ser desalojado, sucederá el «Nacional comunismo». Al fin y al cabo, la doctrina comunista continuará ejerciendo su influencia. Y en el último caso, lo hará sin trabas, desprovista del matiz internacional, aunque en el que estriba gran parte de la oposición que en el mundo ha encontrado la ideología moscovita.**

**El levantamiento de Polonia, en su gérmen, respondiendo a la idiosincrasia y tradiciones polacas, de religiosidad y orden, no ha sido para sacudirse el dominio de Rusia, y seguir en las garras de idénticas doctrinas materialistas. Sin embargo, en el «río revuelto», ha habido muchos pescadores que se van a llevar la ganancia, sorprendiendo a Polonia en su propia fe. Esto es, sencillamente, una maniobra política, que ha tenido su gérmen en un intento de limpia reivindicación, cosa rara, pero no imposible, como de una raiz buena, jugosa e impecable es posible que nazca una flor anémica y dañina, por la posterior acción de los elementos.**

**En el caso de Polonia todo ha sido cuestión de ganar tiempo y no perder el tiempo. El Comunismo, a decir verdad, no ha desaprovechado los segundos, valiéndose, como siempre, de sus dobles filos, de sus posturas abstractas, de sus oscuras situaciones.**

*La revista MIES es indispensable para todo agricultor inteligente. Suscripción: 36 pesetas al año. Aparta do 15. Palencia.*


parecen iguales...

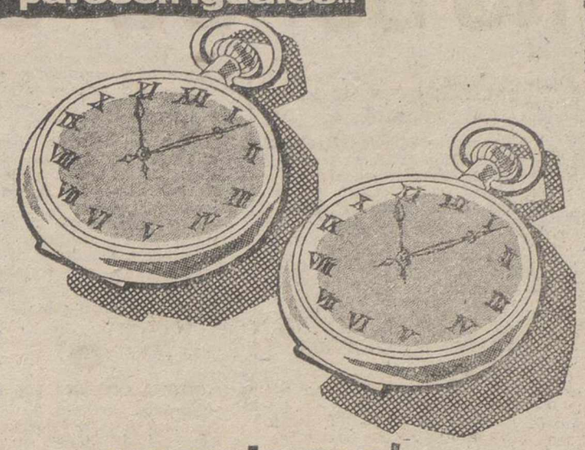

...pero no lo son!

Un reloj marcha perfectamente. El otro, no. Su diferencia reside en la perfección de su mecanismo...

Lo mismo ocurre con las máquinas de coser. Varias "se parecen por fuera" a la SIGMA. **Pero ninguna la iguala.** Porque la perfección del mecanismo interior de una SIGMA no se puede superar. Su sistema de bielas articuladas garantizan su rapidez de acción y suavidad de cosido **para toda la vida.**

Antes de elegir su máquina vea **su SIGMA...**

MAQUINAS DE COSER Y BORDAR **SIGMA**

ELGOIBAR • GUIPUZCOA

PUDIENDO TENER UNA **SIGMA** ¿POR QUE CONFORMARSE CON MENOS?

**AGENCIA:**

MAQUINA DE COSER SIGMA

*Juan de Castilla, 5* *PALENCIA*

publicidad BASO


# Cartagena de Indias recibe la estatua de Blas de Lezo

## Hablaron el embajador señor Erice y Federico García Sanchiz

Cartagena de Indias ha recibido simbólicamente la estatua de Blas de Lezo enel Palacio del Gobierno, con palabras del embajador y del señor Erice y una proclama del señor García Sanchiz. Las banderas española y colombiana han ondeado durante dos días en el castillo de San Felipe. El número de visitantes se ha elevado a treinta mil, aproximadamente un tercio del total de la población.

El alcalde de la ciudad hizo entrega de una reproducción de tres medallas del almirante Vernon al señor Erice y capitán Lleal, con un pergamino que dice textualmente: «Estas tres medallas son réplicas de otras tantas que se ordenaron acuñar en Inglaterra en el año 1741, para celebrar la expugnación prevista de esta ciudad de Cartagena de Indias por el almirante Edward Vernon y ante el imposible fracaso de aquella expedición para la cual el Gobierno inglés había aportado todo el recio poderío marítimo que hizo de Inglaterra la reina de los mares. Sin embargo, el heroico pueblo cartagenero, bajo el enérgico mandato del virrey don Sebastián de Eslava y el denodado esfuerzo de aquél hombre blanco de todas las heridas que se llamó don Blas de Lezo, frena la soberanía de Albión, abatiendo los 150 navíos y los 12.000 infantes que trae bajo su mando el almirante inglés, y esas medallas broqueladas para estigma eterno de un pueblo valeroso y heroico, se convierten desde ese instante en preciosas reliquias históricas que eternizan la memorable hazaña guerrera cumplida en el gran escenario de la historia universal por un núcleo de valientes que, sin saberlo, cambian desde ese momento el destino de este hemisferio. Estimando en su inapreciable valor estas reliquias, e interpretando los hidalgos sentimientos de hospitalidad que tradicionalmente afaman a la ciudad, la Alcaldía del distrito de Cartagena ha determinado presentarlas a aquellos visitantes ilustres que, como usted, doctor Fernando Erice, justiprecian su histórica importancia americanista y manifiestan un dinámico interés por la prosperidad continental. Cartagena, octubre 22 de 1956. Firmado y sellado, alcalde mayor de Cartagena».

ESCRIBANIAS DE LUJO, ARTISTICOS MODELOS, EN I. G. DIARIO-DIA

# Huelga de maestros EN BRASIL

Río de Janeiro, 26.—Unos diez mil maestros de las escuelas primarias y secundarias se han manifestado hoy en huelga para solicitar el aumento de sueldos.

Los representantes del Sindicato del Profesor han advertido que en el mes de noviembre se producirá una huelga grave si las peticiones de los maestros no son atendidas debidamente después de estas primeras manifestaciones de desagrado.—Efe.

# Posible protesta de varias naciones contra Rusia

## *Por la intervención de tropas soviéticas en la rebelión húngara*

Wáshington, 26. — (Urgente).—Los Estados Unidos, Gran Bretaña y Francia han iniciado consultas para determinar una posibe protesta contra Rusia, ante las Naciones Unidas, por la intervención militar en Hungría, según informan fuentes diplomáticas.

El Departamento de Estado Norteamericano ha llamado a su embajador en las Naciones Unidas, Henry Cabot Lodge, hijo, a fin de estudiar una acción conjunta con Gran Bretaña, Francia y otros países.—Efe.

**¿POR QUE RUSIA INTERVIENE EN HUNGRIA?**

Wáshington, 26.—El portavoz del Departamento norteamericano de Estado, Lincoln White ha manifestado que los representantes de Estados Unidos en diversas capitales de países amigos, han iniciado consultas con los Gobiernos respectivos al objeto de examinar "las posibilidades que hay de llevar la situación húngara ante las Naciones Unidas".

White agregó que "una de las cuestiones sometida a consulta internacional, es el hecho de que las tropas soviéticas hayan intervenido en la rebelión húngara". El portavoz no aclaró si los Estados Unidos podían favorecer la medida en el Consejo de Seguridad o en la Asamblea General, cuando se reuna el próximo día doce de noviembre. — Efe.

**EN LOS SUBURBIOS CONTINUA LA LUCHA**

Londres, 26. — El fuego de morteros pesados y de los cañones de los caros de combate continuaba esta mañana en los suburbios y el centro de Budapest, según noticias de fuentes diplomáticas recibidas en Londres.

Un mensaje llegado a través de una misión diplomática acreditada en la capital húngara, da cuenta de que se oía perfectamente el ruido de las explosiones. No se tienen más detalles.

Noticias recibidas durante la tarde, dan cuenta de que el Ejército húngaro permanece aparentemente «completamente pasivo» en la guerra civil húngara.—Efe.

# Barullo y amagos de puñetazos en la Cámara italiana

### Con motivo de los acontecimientos en la Europa Oriental

Roma, 26.—Se ha registrado una gran barahunda en la Cámara de Diputados, donde los miembros comunistas y no comunistas, prorrumpieron en una serie de insultos, unos contra otros, en torno a los acontecimientos que se registran en Hungría.

El presidente de la Cámara, Giuseppe Rapelli, se vió obligado a suspender la sesión, para evitar agresiones posibles.

Los diputados comunistas se levantaron de sus asientos cuando el neo-fascista Nicola Foschini, encomió la labor de los patriotas húngaros.

Varios diputados comunistas abandonaron sus asientos para dirigirse al centro de la sala, dispuestos a iniciar una lucha a puñetazos. El neofascista Domenico Leccisi, intentó hacerles frente y entonces comenzaron los improperios, por cuyo motivo Rapelli suspendió la sesión, indefinidamente.—Efe.


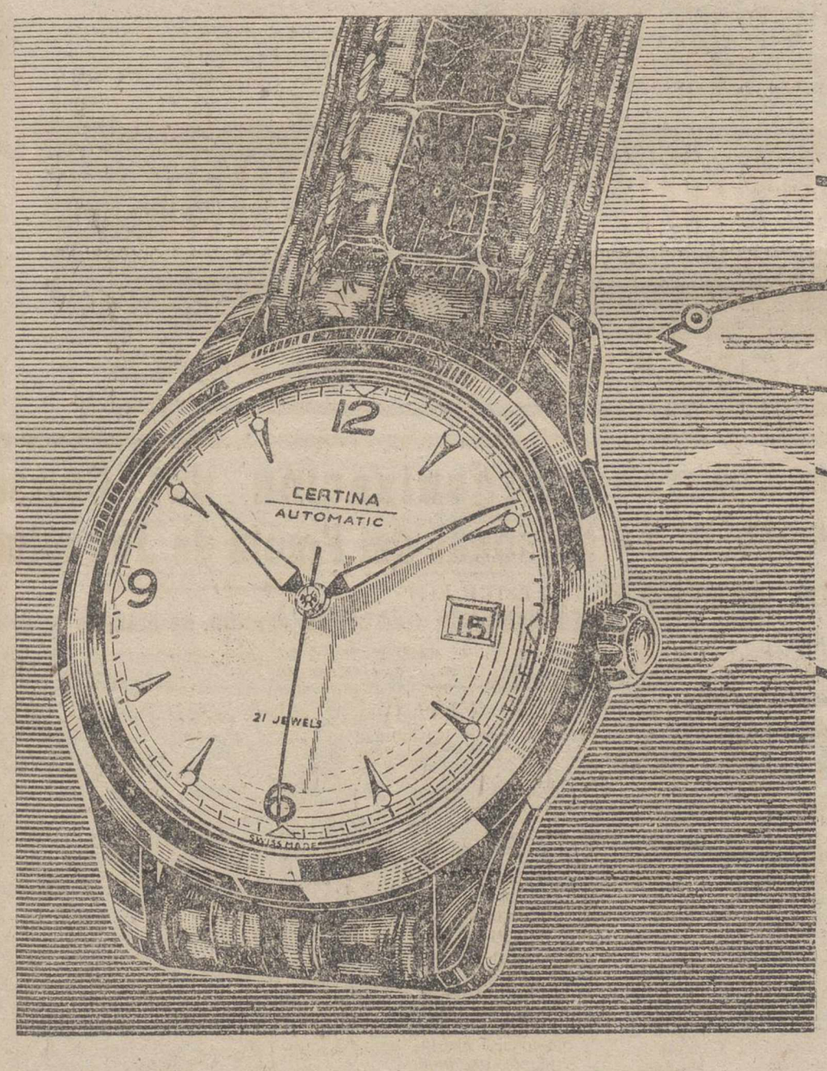


La vida moderna exige al hombre y a las máquinas esfuerzos cada vez más duros y violentos.

También a los relojes se les exige más, incluso funcionar con precisión en condiciones difíciles, bajo el agua, etc. Por ello, los mejores especialistas de las fábricas CERTINA de GRENCHEN (Suiza), han trabajado con intensidad hasta lograr el modelo impermeable perfecto.

protección impermeable

IMPERMEABILIDAD

CERTINA

EN EL MUNDO ES PROVERBIAL LA PRECISION CERTINA


M.C.D.2022

# NO-DO DE SUCESOS

**1**

**FALLECE OTRO DE LOS HERIDOS**

Manzanares (Ciudad Real), 24. —Ha fallecido el tercer ocupante del coche fúnebre de Manzanares, Justo Cruz Donaire, en esta capital, como consecuencia del choque ocurrido esta tarde. El conductor del camión se encuentra en estado gravísimo y hay pocas esperanzas de que salve la vida.—Cifra.

**2**

**PANICO EN EL AVION**

Shannon (Irlanda), 25. — Un super-Constellation norteamericano, que llevaba a bordo a 104 pasajeros, más la tripulación, sufrió el fallo de uno de sus cuatro motores cuando volaba sobre el Atlántico en dirección a Gander (Terranova).

Había salido del aeropuerto de Shannon a las 2'13 de esta mañana y llevaba volando ya 1.300 kilómetros, cuando empezó a fallar un motor. La tripulación pidió auxilio por radio al aeropuerto de Shannon y anunció que intentaría regresar nuevamente a la base con los tres motores que continuaban funcionando.

Un avión de la Raf despegó inmediatamente del aeropuerto en busca del super-Constellation, para prestarle ayuda en un caso de urgencia.

Afortunadamente el avión averiado llegó a Shannon y aterrizó con toda normalidad, a las 6'12.

El personal que viajaba a bordo estaba constituído por militares norteamericanos, sus esposas e hijos.—Efe.

**3**

**CHOCA CONTRA UN ARBOL**

Miranda de Ebro, 25. — Cuando circulaba a gran velocidad por la carretera de Madrid a Irún, en el trayecto comprendido entre Miranda y Rivabellosa, el turismo matrícula 4.730 EE 75 F, conducido por Mr. Davy Ernest Alfred Vasques, a quien acompañaba su esposa, Mrs. Iri Muriel Davy, a consecuencia de una falsa maniobra, chocó contra un árbol. Los taron con heridas gravísimas y el coche quedó destrozado. Los heridos fueron trasladados a la clínica del doctor Calzada. La señora falleció momentos después de ingresar. Mr. Davy Ernest Alfred, padece la fractura del cráneo, con hundimiento de la región temporal. Después de curado de primera intención, fué trasladado al Hospital Provincial de Vitoria.—Cifra.

**4**

**UNA AVIONETA HACE EXPLOSION EN EL AIRE**

Oakland (California), 26.—Una avioneta de la Armada se ha estrellado en una altura próxima a los distritos más poblados de esta ciudad, después de haber hecho explosión en el aire.

La Policía informa que por verdadero milagro, no originó una catástrofe al estrellarse contra los edificios.

Se desconoce por ahora la suerte del ocupante del aparato.

Noticias sin confirmar, dicen que una mujer y un niño pequeño resultaron heridos.—Efe.


**LIBROS DE TEXTO**

Para todos los cursos de Bachillerato y Magisterio

**I. G. DIARIO-DIA**

**PALENCIA**

Remitimos contra reembolso a las localidades que lo deseen

**¡Un perfil original!**

Las Camas de Acero "Numancia" en tubo "Graceline" son más decorativas. Y los cuatro "nervios" entrantes de su perfil le prestan una mayor resistencia.

Esmaltadas con «Bicodury» (Esmalte INALTERABLE, durísimo, de doble tono).

CAMAS DE ACERO

Numancia

En TUBO GRACELINE Equipados con el famoso Somier Nuevos Refuerzos o Tela Americana.

FABRICADAS A CONCIENCIA


## Comentarios de la Prensa madrileña

Madrid, 26.—"La Unión soviética ha marchado estos años sobre los botas de siete suelas que se llaman Yalta y Postdan. Con tan seguiro, ligero e impermeable calzado, Moscú se ha creado un firme cinturón de seguridad, un formidable glacis, a cuya costa han perdido la libertad muchos millones de hombres dice «Arriba»: «Ahora parece que el cinturón de seguridad del auténtico reactor soviético, comienza a cuartearse. Los levantamientos populares de Berlín, Posnan y Budapest y las purgas y contra purgas en los partidos comunistas satélites han abierto un portillo a la esperanza del mundo occidental. Sin embargo, no podemos llamarnos a engaño. Moscú no puede perder sus bases». Después escribe: «Seiscientos millones de hombres y fabulosas fuentes de materias primas es el gran resorte velado por los cañones y las ametralladoras rusas que ahora no vacilan ni en enmascarar frente a los hombres que en Hungría luchan por la libertad de su pueblo y eso es lo que también debe conocer el mundo libre. Cuando España por la voz del Caudillo insistía en la libertad de los pueblos sojuzgados señalaba el flanco del imperialismo soviético. Apuntaba hacia la única estrategia posible para vencer en esta batalla cuya más importante baza para Moscú era la de ganar tiempo».

## LA BOLSA AL DIA

**BOLSA DE MADRID**

Madrid, 26. — La pesadez que ayer se advirtió en la contratación de Bolsa, ha desaparecido esta mañana, habiéndose operado normalmente y con bastante amplitud de negocio. Aunque por la tendencia que continuaba de ayer se han producido bastantes bajas y las operaciones se realizaron sin agobio de papel, y estuvieron esmaltadas de frecuentes mejoras. En resumen, una sesión relativamente equilibrada, con operaciones en ambos sentidos, y que ha terminado con firmeza general. En los retrocesos destacan Ebro, con 8 enteros; Explosivos, con 9; Urbanizadora Metro, con 10; Fasa, con 12; y Ponferrada, con 20; las mejoras no exceden de los 9 enteros, que se apunta el Banco Rural, y después, hay 5, para Urbacesa y Naval, preferentes.—Cifra.

**BOLSA DE BILBAO**

Bilbao, 26. — Ha cerrado la semana, bursátil con una sesión tan desanimadísima que puede calificarse como la de más baja actividad del actual ejercicio, concertándose sus escasas operaciones entre corrientes decisivas que la apatía suele producir y márgenes tan reducidos que ni en favor ni en contra han tenido importancia. Resultó, pues, una sosísima sesión en la que han destacado solamente el avance de Aviaco, que ha mejorado cinco enteros y el descenso de siete y medio en Sefanitro y de cuatro en acciones de Hornos. Las demás diferencias no han sobrepasado los dos y medio enteros. Cerró la sesión con un ambiente de escasísima movilidad. — Cifra.


**BANCO DE SANTANDER**
**Fundado en 1857**
**Banca-Cambio-Bolsa**
**Caja de Ahorros**
**Mayor Pral., 70. PALENCIA**

Y es seguro que, de nuevo, dentro de breves semanas, el frío llegará y azotará no sólo las calles y plazas, si no los rincones más íntimos y resguardados de su hogar.

A pesar de ello, el próximo invierno puede perder todo su rigor e incomodidades y convertirse dentro de su casa, en una plácida y agradable primavera. Instale inmediatamente una Calefacción "Roca". Con un solo fuego mantendrá todas las habitaciones de su hogar templadas a su gusto.

Toda nuestra organización colaborará para evitarle un nuevo e insoportable invierno. Consulte al instalador más cercano a su domicilio o escríbanos remitiendo el cupón inserto.

Solicite el folleto «CONFORT» donde hallará más detalles de los materiales de Calefacción "Roca" 22-11
Nombre
Calle
Población
Provincia

VILA

**COMPAÑIA ROCA-RADIADORES**

MADRID — EXPOSICION: Alcalá, 61
GAVA — FABRICAS, ALMACENES Y OFICINAS CENTRALES
BARCELONA — EXPOSICION: P.° de Gracia, 28

**ORGANIZACION EN TODA ESPAÑA**


## Los funcionarios turcos de Comercio dan gran importancia a la visita de la Delegación Española

Estambul (Turquía), 26. — Los funcionarios de Comercios turcos asignan gran importancia a la próxima visita de la delegación española que preside el ministro de Asuntos Exteriores, don Alberto Martín Artajo.

Con tal motivo se recuerda que el último acuerdo comercial hispanoturco fué firmado en 1951, y que bajo las cláusulas de tal acuerdo se ha incrementado en gran manera la capacidad comercial entre ambos países. Turquía exportó 200.000 toneladas de trigo a España en 1953, y otras 100.000 toneladas en 1954, pero los productos importados de España alcanzaron cifras superiores y España llegó a ser acreedor de Turquía.

El pasado año se reunió en Madrid una Comisión mixta que acordó el incremento del valor de los cambios entre los dos países por 9.000.000 de dólares, y extendido el crédito marginal del acuerdo de 1951, desde 1.500.000 dólares a 2.500.000.

Desde la reunión de Madrid la balanza de pagos ha visto disminuir la cuenta deudora de Turquía en 2.000.000 de dólares. Turquía ha enviado a España trigo, algodón, opio, cromo, manganeso, y otros productos habiendo recibido de España seda, fibra de algodón, vidrio, hierro y acero.—Efe.

## Audiencia especial de Su Santidad a directores de agencias periodísticas

Castelgandolfo, 26. — Su Santidad Pío XII ha recibido en audiencia especial a los directores de las Agencias europeas de noticias.

El Santo Padre pronunció un discurso sobre los deberes de los periodistas.

Aparecían representados en la audiencia papal los siguientes países: España, Portugal, Francia, Alemania, Bélgica, Holanda, Luxemburgo, Suiza, Noruega, Sueca y Turquía.—Efe.

## Reorganización del Consej Nacional del Frente de Juventude

### Se constituirán tres juntas: asesora, de mandos y de guí

Madrid, 26.—El «Boletín Oficial del Movimiento» publica una Orden de la Secretaría General, reorganizando el Consejo Nacional del Frente de Juventudes. Tiende la disposición a dotar de mayor flexibilidad al Consejo, y de una más amplia base representativa para que, a ser posible, la mayor frecuencia de las reuniones y a presencia en ella de miembros pertenecientes a todos los grados jerárquicos de aquél, aumente la eficacia de sus trabajos para la consecución de los fines atribuídos a la Organización Juvenil. Según la Orden de referencia, corresponde al Consejo Nacional del Frente de Juventudes, el estudio de los planes de actuación y formación, el examen de la labor realizada, la coordinación de los diversos servicios y, en general, el asesoramiento al Mando Nacional, sobre las líneas generales de la acción política y juvenil y la estructura de la Obra, que le sean sometidos por el Delegado Nacional.

El Consejo estará integrado por un número no superior a sesenta miembros, distribuidos en las siguientes categorías:

ASESORES. — Serán designados entre aquellas personas que destaquen por su dedicación a problemas relacionados con la formación de juventudes y por su probada ejemplaridad y competencia.

MANDOS. — Serán designados entre los dirigentes de la Organización, cualquiera que sea su grado.

GUIAS JUVENILES. — Serán designados entre los militantes procedentes de las Falanges Juveniles de Franco que, por su experiencia, interés y preparación, puedan llevar al Consejo las inquietudes de las sucesivas promociones, formadas en el Frente de Juventudes.

El Consejo funcionará en pleno, en Juntas, y en Comisiones de Estudio. El Pleno, se reunirá, por lo menos, una vez al año, o cuando lo convoque el Delegado Nacional, a quien corresponde su presidencia.

Se constituirán tres Juntas:

JUNTA ASESORA. — Se reunirá bajo la presidencia del delegado nacional, cuantas veces sea convocada por el mismo. Estará integrada por los consejeros del grupo A del artículo segundo de la presente orden, concederá las directrices generales de la organización, actividades del Frente de Juventudes y planes de formación.

JUNTA DE MANDOS. — A ella pertenecerán los consejeros del grupo B, del artículo segundo de la presente orden, la Junta de Mandos podrá reunirse en pleno y en permanente. En pleno lo hará lo menos una vez cada tres meses, bajo la presidencia del delegado nacional y será competente en todos los asu tos que se le sometan y afecten coordinación de servicios y a la e ución de los planes aprobados p el Consejo y el Mando nacional.

Presidida por el Secretario N cional, la Junta permanente de M dos se reunirá semanalmente.

JUNTA DE GUIAS.—Será pre dida por el Ayudante nacional de Falanges Juveniles de Franco y reunirá cuando éste la convoque. corresponderá asesorar al Ayudan y a los jefes de las secciones de cuadramiento sobre las actividades realizar.

En el seno del Consejo se cons tituirán, como mínimo, tantas com siones de estudio como departame tos existan en el Frente de Juven des. El Delegado nacional podrá montar el número de comisiones estudio si las necesidades de la ganización así lo aconsejan. Las misiones de estudio serán presidi por un asesor designado por el D legado nacional del Frente de J ventudes. Actuará de secretario jefe del departamento nacional re pectivo.—Cifra.


**ARTICULOS DE ESCRITORIO, MATERIAL DE ESCRITORIO, E I. G. DIARO-DIA**


## Son anuladas la elecciones celebrada EN HONDURAS

Tegucigalpa (Honduras), 26. — La Junta Militar actualmente en el p der ha publicado un decreto anula do las elecciones celebradas el 7 octubre en las que se designaron delegados de la Asamblea Constit yente.

El golpe de Estado que derrocó presidente Lozano Díaz fué origin do por la insatisfacción que produ la manera en que el Gobierno llev a cabo las elecciones en las que hu fraude e intimidación según el gen ral parecer.

La Embajada de Nicaragua anun cia que su Gobierno ha reconoci la Junta Militar recientemente con tituida. Es este el primer reconoc miento formal que se hace de la cit da Junta.

El depuesto presidente Lozano Díaz que actualmente se encuentra re rado en su residencia privada saldr del país para Miami (Florida). En cuanto al ministro del Interior Sa món Jiménez irá a Méjico segú fuentes informadas.—Efe.

El reverendo señor

**DON DESIDERIO FERNANDEZ RODRIGUEZ**

**(PARROCO DE ARCONADA)**

*Falleció en Cervatos de la Cueza el día 26 de Octubre de 1956*

a los 67 años de edad

**Habiendo recibido los Santos Sacramentos y la Bendición de Su Santidad**

**D. E. P.**

*Sus afligidas hermanas María Consuelo del Sagrario (Agustina Canóniga) y Felícitas Fernández Rodríguez; hermanos políticos Valentín Herrero Durántez y Anastasia Caminero Viciosa; sobrinos, primos y demás familia,*

**Suplican a sus amistades una oración por su alma, por cuya obra de caridad cristiana quedarán muy agradecidos.**

M.C.D.2022

# Deportes

## Partido benéfico del Atlético de Palencia con un conjunto de Segunda División

### Posiblemente actuará contra el Real Santander el día 1 de Noviembre

La Directiva del Atlético Palencia, ha celebrado junta ordinaria y en la misma, entre otros acuerdos, se tomaron los siguientes:

**CARNETS DE HONOR**

Remitir a las autoridades palentinas, Cámara de Comercio, Delegación de Hacienda, Inspección de Hacienda, Inspección de la Renfe, etcétera, por el que se les nombra socios de honor enviándoles el carnet correspondiente.

**INCIDENTES EN EL PARTIDO CELEBRADO EN BEJAR**

Remitir escrito a la Real Federación Nacional de Fútbol, en el que se hacen constar los distintos extremos que concurrieron en el partido de fútbol celebrado el día 21 próximo pasado en Béjar, con expresión de los lamentables incidentes, después de haber oído el informe del delegado del Atlético, señor Gómez y del entrenador señor Torquemada.

**PARTIDO AMISTOSO CON EL EQUIPO «B» Y EL «VENTA DE BAÑOS»**

Se acuerda igualmente la celebración de un partido amistoso el próximo domingo, a las once y media de la mañana, entre el «C. D. Venta de Baños» y la Selección «B» del «Atlético Palencia».

**ENCUENTRO BENEFICO CON UN SEGUNDA DIVISION**

Se accedió a lo solicitado por la «Peña Marcelo», en atenta carta recibida de la misma, para celebrar un partido de fútbol el día primero de noviembre, entre un equipo de Segunda División —que posiblemente será el «Real Santander»—y el «Atlético Palencia», para recaudar fondos con destino a los niños pobres.

**JUGADORES**

Por último, se tomó el acuerdo firme de que los jugadores Félix y Alonso, continúen en las filas de los fichados por el Club Atlético local.

---

Como puede verse, por la anterior nota, los acuerdos son a cual más interesantes. En primer lugar, el de la celebración de un partido benéfico en favor de los niños pobres, lo que servirá para que los sentimientos caritativos de los aficionados de nuestra capital, se pongan de relieve, y, además, tener todos la posibilidad de ver jugar en La Balastera a un Segunda División.

Vale la pena de que otro día nos ocupemos de este asunto.

**ARMANDO NO SE ALINEARA EL DOMINGO**

El próximo domingo no podrá alinearse frente al Europa Delicias, el defensa atlético Armando, ya que regresó seriamente lesionado del partido jugado el domingo último en Béjar.

Lamentamos que los «malos modos» impidan actuar en este partido a un jugador de tanto entusiasmo y de tanta valía como es el defensa palentino Armando.

---

"ME HAN CORTADO LAS ALAS PERO AUN ME QUEDAN LOS PIES"

## Erausquin pondrá en práctica el lanzamiento de jabalina de "otra forma"

### El domingo va a intentar batir el rècord mundial

Bilbao, 26.—Como era de esperar y ante el giro que han tomado las cosas del atletismo, especialmente las del lanzamiento de jabalina, en virtud de la nota publicada por la Federación Internacional y distribuida por la Agencia Alfil, el inventor del sistema de lanzamiento Félix Erausquin, ha hecho unas declaraciones a un redactor del diario «El Correo Español-El pueblo Vasco».

El periodista ha preguntado al campeón:

—¿Esperabas que la FIAA solucionara así tu caso?

—¡Qué sé yo! Tenía entendido a través de gentes conocedoras de los reglamentos que las reglas que rigen las diferentes especialidades atléticas no podían cambiarse después de entrado en el año olímpico.. Creía yo que el estilo que venía cultivando entraba de lleno en las reglas correspondientes que, hasta la fecha, veníamos conociendo. Claro es que si «las cambian»...

—¿Te ha impresionado la noticia?

—Tenía la «mosca en la oreja». Pero no esperaba que aunque sentándoles mal a los extranjeros que un cincuentón —como ellos me llaman— podría conseguir una Medalla de oro en los próximos Juegos de Melbourne, intervienen en contra y que quizá por egoísmo hayan llegado a cambiar una vieja reglamentación. Por mi parte, he obrado con toda deportividad. Después de veintiocho años de práctica atlética ya que en ningún momento he ocultado nada, muy al revés, me he brindado siempre a dar a conocer sin egoísmos personales lo que quizá me atrevo a llamar «técnica progresiva». Por mi casa han pasado fotógrafos y tomavistas franceses. He contestado a cartas llegadas de diferentes países. Hace tres días me visitó el campeón nacional de lanzamiento de peso y ante él y durante más de dos horas le mostré con la mejor buena fe, lo que yo buenamente se.

—¿Seguirás entrenándote?

—Claro que sí. Me han cortado las alas, pero aún me quedan los pies y, amparado en que no me «atan» en lanzar sin dar la espalda al arco pondré en práctica el lanzamiento de otra forma que se ajuste a lo estudiado con tanta prisa.

—¿Llegarás lejos con esta nueva forma?

—No te lo puedo decir. Quizá por haber llegado antes demasiado lejos ha venido lo que ha venido. Por tanto «en boca cerrada no entran moscas». He vivido confundido y habrá de cambiar la táctica. Todo amante del atletismo debiera preocuparse en lugar de poner trabas, de ayudar a que nuestro deporte, por el que tanto nos sacrificamos siga ascendiendo.

—¿Sabes que de todas maneras, irás a Melbourne?

—Oficialmente no se nada, pero sé oficiosamente que el delegado nacional de Deportes, señor Elola, ha manifestado en Madrid que de todas formas iré. Ahora, antes de terminar, quisiera hacer una pregunta dirigida a Gaston Meyer, redactor jefe de «L'Equipe», en el sentido de que conteste a lo siguiente: El nuevo estilo es peligroso para jueces y público, y pregunto yo: ¿Cuál es el lanzamiento que no es peligroso cuando se pone una herramienta en manos de un atleta bisoño que aún no domina la especialidad?. Mis tiros van bien dirigidos porque dominando la técnica de la barra domino también la jabalina. Cuando los demás se preparen pueden hacer exactamente lo mismo.

Aunque Félix no ha explicado en qué consiste su modificación, sin embargo puede definirse por una fotografía que le ha sido hecha.

El nuevo sistema sigue siendo «a pecho». Obtenida la postura clásica del lanzamiento, sitúa la mano izquierda junto al cuello para servirle de ayuda y la mirada al frente. Ahora, el lanzador no se vuelve sobre sí mismo, como en el estilo anterior. Esta innovación está sujeta por completo a la nueva letra del reglamento.

Por su parte, «La Gaceta del Norte» dice lo siguiente: «Como la modificación de la FIAA no entra en vigor hasta dentro de 15 días, Erausquin ha solicitado de la Federación el intento del récord mundial para el próximo domingo, en Ermua, coincidiendo con la inauguración del campo de deportes «San Pelayo». El intento lo realizará en compañía de Quadra Salcedo».—Alfil.

## ¿Podrá ir a Budapest el Atlético de Bilbao?

### Se dice que el partido se jugará en París

Bilbao, 26. — El Atlético de Bilbao, que tiene ya ultimados todos los pormenores para realizar el viaje a Budapest con el fin de jugar la primera eliminatoria de la Copa de Europa con el F. C. Honved, ha decidido esperar las órdenes que se le den desde el Ministerio de Asuntos Exteriores ante los sucesos políticos que están ocurriendo en la capital de Hungría.

Todavía resulta prematuro hacer conjeturas y, sin embargo, por el momento no se ha tomado ninguna decisión acerca del viaje. Por otra parte, entre los aficionados corre el rumor de que este primer partido se jugará en París. Naturalmente, nada se puede afirmar en concreto ya que en último término, han de ser las altas jerarquías quienes den las órdenes oportunas.—Alfil.

**UN DELEGADO SALE PARA PARIS**

Madrid, 26.—Se asegura en los medios futbolísticos de esta ciudad, que un delegado del Atlético de Bilbao, ha salido esta tarde en avión con destino a París, con los pasaportes de los jugadores, entrenador masajista, médico y directivos del Atlético de Bilbao, para el viaje a Budapest, con el fin de tramitar el visado.

Este delegado conocerá en la capital francesa, si el partido podrá o no jugarse el próximo día 7 de noviembre, como está acordado, entre los dos clubs, Atlético de Bilbao y Honvew, en Budapest.—Alfil

## Cuarenta preseleccionados

### Ramallets (32 años) el de más edad, y Santisteban y Ruiz (19) los más jóvenes

Madrid, 26.—En la Real Federación Española de Fútbol, han facilitado la siguiente lista de jugadores preseleccionados, por el seleccionador nacional al Comité Directivo:

Alonso, Real Madrid, 28 años.
Carmelo, At. Bilbao, 26 años.
Ramallets, C. F. Barcelona, 32 años.
Vicente, Español Barcelona, 24 años.
Atienza, R. Madrid, 25 años.
Alustiza, R. Zaragoza, 25 años.
Campanal, Sevilla, 23 años.
Canito, At. Bilbao, 25 años.
Garay, At. Bilbao, 26 años.
González, C. A. Osasuna, 27 años.
Herrera, At. Madrid, 30 años.
Marquitos, R. Madrid, 24 años.
Orúe, At. Bilbao, 25 años.
Olivella, C. F. Barcelona, 20 años.
Toni, R. Oviedo, 24 años.
Valero, Sevilla C. F., 25 años.
Glaria II, C. A. Osasuna, 25 años.
Maguregui, At. Bilbao, 22 años.
Marañón, C. A. Osasuna, 21 años.
Mauri, At. Bilbao, 22 años.
Santisteban, R. Madrid, 19 años.
Verges, C. F. Barcelona, 22 años.
Zárraga, R. Madrid, 26 años.
Arteche, At. Bilbao, 26 años.
Collar, At. Madrid, 21 años.
Di Stéfano, R. Madrid, 30 años.
Gento, R. Madrid, 23 años.
Loren, Sevilla C. F., 23 años.
Mañó, Valencia C. F., 25 años.
Marsal, R. Madrid, 21 años.
Mateos, R. Madrid, 22 años.
Pahuet, Sevilla C. F., 30 años.
Peiró, At. Madrid, 20 años.
Pepillo, Sevilla C. F., 23 años.
Miguel, At. Madrid, 29 años.
Ruiz, Español Barcelona, 19 años.
Sabino, C. A. Osasuna, 24 años.
Sampedro, Español Barcelona, 22 años.
Suárez, C. F. Barcelona, 21 años.
Tejada, C. F. Barcelona, 23 años.
—Alfil.

**A MEDIADOS DE NOVIEMBRE HABRA UN ENTRENAMIENTO**

Madrid, 26. — Una vez facilitada la lista anterior, el seleccionador Meana manifestó que, posiblemente, a mediados de noviembre se realizará un partido de entrenamiento para los jugadores del equipo nacional «b» y que conforme los jugadores comprendidos en la lista como preseleccionados vayan pasando por Madrid, se les irán confeccionando las correspondientes fichas que ha dispuesto la Real Federación Española de Fútbol, para el mejor rendimiento.—Alfil.

---

QUADRA SALCEDO DICE:

## Si el estilo español hubiese sido americano, lo habría admitido la IAAF

### Estoy seguro de que lo utilizarán en Melbourne no sólo los españoles, sino los atletas de todo el mundo

MADRID. — (Servicio de ARGOS especial para este periódico. Prohibida la reproducción).

El estilo español de lanzamiento de jabalina, ha pasado de ser un recreo en el comentario del público aficionado al atletismo. Es más: que ahora han tomado cartas en el asunto las más altas autoridades, discutiendo y poniendo sobre la mesa todos los pros y los contras, resultando, por fin, que la Federación Internacional de Atletismo modificó en Londres su reglamento.

El punto de vista lógico que captamos, ante esta poco deportiva decisión, es que el estilo español de lanzamiento era perfectamente reglamentario, y que, no pudiendo echarlo abajo por ningún concepto, se ven obligados a echar a bajo el reglamento. Por lo tanto, lógica es también la protesta de nuestra Federación.

A la vista de lo ocurrido, intento entrevistarme con el verdadero «culpable» de la revelación del estilo nuevo de lanzamiento de jabalina. Quadra Salcedo es «así» de simpático y, en un céntrico café, charlamos:

—¿Qué te pareció la decisión de la Federación Internacional? —es mi primera pregunta.

—Eso no es, en primer lugar, una Federación Internacional. Es muy limitada.

—Pero dime, ¿qué impresión te causó su decisión?

—Simplemente, lo esperaba. Lo esperaba, porque hemos sido los españoles quienes hemos lanzado el nuevo estilo. Ya te dije que la Federación Internacional —la llamaremos así— es muy limitada. Pues bien, si al estilo español le denomináramos estadounidense y lo hubiera dado a conocer un atleta americano, entonces no habrían modificado el reglamento. Ni siquiera se hubieran preocupado de entrevistarse...

—Continúa, te escucho.

—Además, la decisión y la forma de decidir está bien clara. El estilo español se adaptaba a todas las reglamentaciones.

—¿Entonces?...

—Es la primera vez que unos atletas pueden con un reglamento. De eso podemos sentirnos satisfechos. Hemos vencido a la Federación Internacional, que ha claudicado ante la mirada de todo el mundo. Debería constituir una vergüenza para ellos.

Quadra Salcedo, a sus 24 años de edad, es uno de los atletas más representativos de toda España. Su fuerza, su amor al deporte y su voluntad, han hecho de él un Sansón del atletismo español. A pesar de la decisión que adoptó la I. A. A. F., (Federación Internacional de Atletismo) en Londres, Quadra Salcedo se siente satisfecho de haber sido el primero de anunciar al mundo el estilo español de lanzamiento de jabalina.

—¿Qué piensas hacer en Melbourne? —le preguntamos.

—Dejar a España en el lugar que le corresponde. Estoy seguro de que lanzaremos con el nuevo estilo, no sólo los españoles, sino atletas de todo el mundo. Creo que caerá varias veces el récord mundial.

—¿Crees en una contraorden de la Federación Internacional para que este estilo siga después teniendo vigor?

—Ellos harán lo que les parezca bien. En este momento soy el hombre más escéptico del universo.

—Eso está mal...

—Peor está lo otro.

—¿Ves lógica la reacción de la Federación Española al protestar en contra de la decisión de la Internacional?

—Muy lógica.

Al llegar a este punto, la conversación se desvía. Hablamos de las posibilidades que existen para los españoles en Melbourne.

—Sómos sólo cuatro —dice Quadra Salcedo— y sumamos cuatro voluntades. A veces, la voluntad puede más que la fuerza.

Quadra Salcedo estudia el peritaje industrial. Es madrileño muy «gato», pero de orígen pamplonica.

—Ya veremos lo que se puede hacer —termina.

Y yo pongo el punto final.

**Alfonso MARTINEZ GARRIDO**

POMPAS FUNEBRES
Hontiyuelo
CASA FUNDADA EN EL AÑO 188
Mayor, 134-180. Tfns. 1707, 1583, 185
v 3060. — PALENCIA

Deléitese con un buen libro
Pida las últimas novedades a
LIBRERIA
I. G. DIARIO - DIA
Mayor, 147 -- PALENCIA

Si quieres siempre chutar siendo elegante hasta el fin comprarás siempre los trajes, gabardinas y trincheras en la Gran Casa Martín.
Mayor, 86, Telf. 2306

## Los equipos palentinos en la jornada del domingo

### Tanto el Atlético como el Castilla, encontrarán dificultades en sus respectivos partidos

Ha despertado gran expectación el partido que el domingo han de jugar en La Balastera el Europa Delicias, de Valladolid, y el Atlético Palencia. Los conjuntos que han pasado por nuestro campo en la actual temporada, quizá no lleguen a la categoría del Europa por el juego que éste tiene. El conjunto filial del Real Valladolid siempre ha realizado en nuestra capital grandes exhibiciones. No será esta vez una excepción, según creemos. Por eso el partido no ha de ser nada fácil.

Como ayer escribíamos, el Atlético tiene que salir desde el primer momento dispuesto a jugar cuanto sabe y puede para no verse sorprendido, y, sobre todo, para que los nervios no aminoren el rendimiento de los que alinean por el Club local.

Pero no por ser partido difícil, se debe saltar al terreno con predisposición, porque si el partido se desenvuelve normalmente, el Atlético puede darnos una buena tarde y unido al buen juego que también ha de desarrollar el equipo vallisoletano, estamos seguros que la afición ha de salir satisfecha.

Lo indudable es que será un gran encuentro, y que dada la fama del Europa en nuestra capital, es seguro el primer gran lleno en La Balastera en la tarde del domingo.

**DIFICILISIMO PARTIDO PARA EL CASTILLA**

Lo decíamos también ayer: El Castilla tiene el próximo domingo una verdadera «papeleta» ante sí. El jugar fuera de casa siempre es gran dificultad. Si, como en este caso, se une el hecho de que han de enfrentarse a un conjunto de la valía del Atlético de Zamora, la dificultad se agranda.

Pero los muchachos del Castilla no sienten en ningún momento el espíritu de derrota. Los partidos, hasta que no acaban no se sabe su resultado. Bien cercana está la fecha en que salieron a León, y contra todos los pronósticos, triunfaron.

El domingo pueden jugar bien. Y jugando bien, como el entusiasmo lo tienen a raudales, hasta que el árbitro señale el final del encuentro, siempre hay esperanzas de conseguir una buena actuación.

Así, pues, ánimos, y a jugar. Que nunca puede descartarse un resultado que llene de satisfacción a los seguidores del Club Palentino.

---

## NOTA DEL DIA

### Crítico deportivo y palentino, a secas

*No es fácil escribir sobre el fútbol. Especialmente, cuando se trata de enjuiciar a los equipos locales. Lo sabemos por experiencia. Para el cronista, lo mejor, lo más agradable, lo que más nos llena de satisfación es dirigir elogios a los equipos o a los jugadores A veces, --¡tantas veces!-- esto no es posible, en la medida que los interesados desearían. Es que no tienen en cuenta que nuestra labor es la de crítica. Y habrá que ensalzar lo que debe ensalzarse y censurar lo que digno de censura sea. Y a veces, callar lo que deba callarse. Que también el silencio encierra, en ocasiones, una virtud.*

*Todo, naturalmente, en nuestra misión constructiva. Es decir que nuestras censuras jamás llevan en sí espíritu de destrucción. Procuramos en todo momento escribir, con vista a corregir un defecto que puede corregirse y salvar una dificultad que es posible hacer desaparecer. Entendemos que de esa manera, ponemos nuestro granito de arena en la labor de superación de los Clubs palentinos. Precisamente, por ser palentinos.*

*Esto no lo ven o no lo quieren ver, con su pasión, muchos de los que nos leen. Y hoy nos tachan los "atléticos" de que nos hemos pasado al "Castilla", y otro día, los "castillistas" nos clasifican de ser rabiosamente "atléticos". Lo cual quiere decir, que no escribimos al dictado de ninguno de los dos clubs. Esto nos confirma que estamos en el camino cierto.*

*Llevamos ya muchos años de vuelo en esta tarea ingrata --ingrata porque somos "muy buenos" cuando les elogiamos y somos "muy malitos" cuando censuramos-- y sabemos nuestra responsabilidad. Para nosotros el cumplimiento del deber --escribir verazmente y con miras altas-- lo ponemos por encima de nuestras propias inclinaciones. Sabemos lo que la "letra escrita" impresiona, para que cuando rellenamos las cuartillas se nos olvide jamás la responsabilidad moral en que podemos incurrir, cuando un comentario nuestro puede inducir a un público a manifestarse violentamente en contra de un club que nos visite o frente a toda norma de educación deportiva. De ahí que, en varias ocasiones, creamos oportuno silenciar algunas facetas de los partidos, porque somos nosotros los que enjuiciamos y no los que, de manera anónima y pasional, querrían que expusiéramos lo que piensan sus calenturientas y erróneas posiciones.*

*En fin, para nosotros la moral profesional es factor esencial en cuanto escribimos. Y nos parecería faltar a nuestro deber si incurriésemos en los errores que esos señores querrían ver en nuestros escritos. No se molesten, pues, en tacharnos de partidismos. Primero, deportistas y responsables de cuanto puede influenciar a una masa de aficionados. Después, palentinos. Palentinos, a secas. Y ya está bien.* — P. D. P.

---

## La primera quiniela de Raimundo Kopa

### "No conozco las apuestas, y se va a notar mi falta de entrenamiento"

**"Me esforzaré en poder superar en España mis mejores actuaciones"**

Madrid.—(Servicio «Argos» especial para nuestro diario. Prohibida la reproducción).

El cálido clima de expectación que se levanta en torno a Kopa, nos ha hecho pensar en lo sumamente interesante que serían sus manifestaciones en esta sección.

Mucho se ha hablado de si es mejor o peor que Di Stéfano. Por nuestra parte, reconocemos que «tanto monta, monta tanto»... Por otra parte, odiamos las comparaciones, máxime cuando éstas se establecen entre dos buenos amigos nuestros, como lo demuestra el hecho de que, mientras Raimundo se somete gustoso a nuestro leve interrogatorio, Alfredo, el hombre siempre útil y diligente, se presta a servirnos de introductor.

Después de finalizar por completo el entrenamiento, pues Kopa fué de los últimos en abandonar la sesión, le abordamos, para que nos dé sus pronósticos, que son los siguientes:

| 1.ª Y 2.º DIVISION | |
|---|---|
| Barcelona-R. Sociedad | 1 |
| Osasuna-Español | X |
| Coruña-R. Madrid | 2 |
| At. Madrid-Celta | 1 |
| At. Bilbao-Valencia | 1 |
| Valladolid-Condal | 1 |
| Jaén-Zaragoza | 2 |
| Las Palmas-Sevilla | 2 |
| Tenerife-Hércules | X |
| Levante-Murcia | 1 |
| San Fernando-Málaga | 1 |
| Córdoba-At. Ceuta | 1 |
| Esp. Algeciras-Granada | 2 |
| Eldense-Mestalla | 1 |
| RESERVAS | |
| Jerez-Extremadura | 1 |
| Betis-Alicante | 1 |

—¿Conocía ya el juego de las quinielas?

—No. ¡Qué va! Es completamente nuevo para mí. En Francia no existe esta clase de apuestas.

—Durante su estancia en España, ¿ha tenido ocasión de rellenar algún boleto?

—Es éste el primero que me presentan. Creo que el resultado no va a ser muy halagüeño, pues la falta de entrenamiento se hará patente.

Kopa nos dicta sus vaticinios, acompañando a su acción una cara de extraordinaria satisfacción cuando coloca el primer dos de la quiniela, correspondiente al Real Madrid. Pronto su gesto se transforma. Es cuando, aireando una mano, pronuncia «Jene connais pas».

Hemos entrado en la Segunda División. Pero, de todos modos, continúa rellenando su quiniela caprichosamente, que es el mejor medio de conseguir un pleno.

—Con su venida a España, ¿se cumple su máxima aspiración futbolística?

—El jugar en España constituye el mayor norte dentro de mi vida en el deporte. Lo he logrado y estoy satisfecho.

—De no ser en el Real Madrid, ¿en qué equipo le gustaría jugar?

—¡En el Real Madrid!

Su respuesta es breve, pero terminante y contundente. ¿Para qué insistir?...

—Si en la actualidad se enfrentaran el Real Madrid y el Reims, ¿cuál sería su pronóstico?

—Indudablemente que ganaría mi nuevo equipo. El fútbol español es superior al francés.

—Supongamos que Kopa no fuera titular ¿estaría arrepentido de su fichaje en España?

—Nada más lejos de mi ánimo. Seguiría en el Madrid igual de contento. Ello sería señal únicamente de que en el equipo existían mejores jugadores que yo. Por lo que tendría que luchar, como en la actualidad, a fin de ganarme el puesto.

—«Mon amí», el mejor partido de su vida ¿fué tal vez el España-Francia, para colmo nuestro?

—Aunque ese no fuera malo, creo que en el Rusia-Francia mi actuación fué superior.

—¡Parece increíble! ¿Podrá superar esas actuaciones en el Real Madrid?

—Como hombre, es lógico que tenga mayores aspiraciones y ambiciones. Le diré con sinceridad que me prepararé concienzudamente para brindarles a ustedes mis mejores partidos.

—¡Lo conseguirá! Sus buenos propósitos nos hacen pensarlo así.

**José Luis DE CASTRO REBOLLEDA**

---

ESPAÑOLES A LA OLIMPIADA

## Joaquín Blume se entrena todos los días con intensidad

### Practica con la misma soltura los seis ejercicios de la gimnasia

Para desvirtuar cualquier posible equívoco, procede decir que Joaquín Blume Carreras es español desde su nacimiento y en España ha cumplido sus obligaciones militares. Joaquín Blume es el extraordinario gimnasta que por propios méritos ha alcanzado la designación para formar parte de la menguada pero relevante representación española en los Juegos Olímpicos de Melbourne.

Le he visitado en su propia salsa; es decir, en el gimnasio que regenta su padre, don Armando Blume, un alemán que reside en España desde hace treinta años, enamorado de todo lo español, casado con una dama española y enraizado en nuestra Patria, a la que ha dado un magnífico campeón que prestigia la gimnasia deportiva española en cuantos torneos internacionales participa.

Allí, en el gimnasio instalado en el patio cubierto de un casita de uno de los tranquilos barrios altos de Barcelona, Blume, al calor de su entusiasmo por los ejercicios gimnásticos, ha ido depurando su técnica y hoy, a los veintitrés años, una edad todavía temprana para despuntar en gimnasia, debe considerársele ya como un gimnasta en plena granazón capaz de medirse deportivamente con las auténticas primeras figuras mundiales.

A Blume le ha hecho su padre un gimnasta nato acostumbrándole desde muy pequeño a realizar los ejercicios de una especialidad de la que él es un excelente profesor. Blume comenzó a practicar asiduamente la gimnasia en sus todavía cercanos años de alumno del Colegio Alemán donde era obligatoria la gimnasia, que fué perfeccionando al establecer su padre el gimnasio. Podríamos terminar en realidad por el principio diciendo que Joaquín Blume fué campeón de España a los quince años. En la época de los Juegos Olímpicos de Helsinki —1952—, en los que participó, Blume había tomado en serio la gimnasia y le dedicaba ya muchas horas de su tiempo.

La actuación más destacada de Blume fué en los Juegos Mediterráneos de Barcelona el año pasado, en los que conquistó seis medallas de oro. Parece como si una fuerza le empujase hacia una predestinación victoriosa desde entonces, porque este año —el año de la intensa preparación olímpica en todas las naciones— Blume ha ganado todas las competiciones internacionales en las que han tomado parte: Ginebra, Lisboa, París y Hannover.

Blume practica con igual soltura los seis ejercicios de la gimnasia deportiva: salto con potro, potro con aros, anillas, paralelas, barra fija y manos libres. Y preguntado sobre sus preferencias, me contesta:

—Procuro hacer lo mejor que puedo todos los ejercicios, teniendo en cuenta que en cada uno influye mucho cómo está uno cada día. Por eso cuando flojeo en algún aparato aprieto en los otros para compensar.

Y ya metidos en las competiciones y ante la proximidad de la Olimpiada, oigámosle hablar de sus más temibles competidores.

—Creo que los más serios aspirantes a los títulos olímpicos son los rusos Mouratof y Tchukine, sin olvidar a sus compatriotas Schakaline y Azerjan; los japoneses Ono y Takemoto, ya conocido en España; el checoslovaco Danis, el alemán Brant y el suizo Stalder, casi todos ellos alrededor de los treinta años, que es la edad de la plenitud gimnástica.

—¿Cuáles son a su juicio —le pregunto— las cualidades para llegar a ser un campeón de gimnasia?

—Ante todo tener mucha constancia para el trabajo, además de buenas condiciones físicas. Hay que ser fuerte, ágil y flexible.

—¿Cuántas horas dedica al entrenamiento?

—Tres días a la semana, de cinco a seis horas, y los otros cuatro, por lo menos dos.

—¿Régimen de vida?

—El mío, dormir mucho, beber poco y fumar nada.

—¿Ilusiones ante Melbourne?

—Puede suponérselas fácilmente, aunque reconozco que las dificultades serán muchas porque los competidores son muy buenos.

Blume no es solamente un gimnasta que siente apasionadamente el deporte y sueña con los éxitos a que su constancia le hacen acreedor. Blume, que habla el alemán, el inglés y el francés casi como el español, acaba de terminar los estudios de intendente mercantil, cuya tesis final ha presentado ya. Ahora se enfrentará con un nuevo porvenir.

—Aún no se qué hará. Porque cuando trabaje...

Blume teme que cuando trabaje no podrá atender debidamente la gimnasia. Y ésta es la mejor calificación de su limpio amateurismo cuando se dispone a acudir a Melbourne.

**Santiago GARCIA**

---

## DIETARIO

**Sábado 27 de Octubre 1956**

SANTORAL. — Vigilia de San Simón y San Judas. — Santos: Gaudioso, Frumencio, obispos; Vicente, Sabino, Cristeto, Florencio, Capitolino, Eretoida, mrs.; Elesbaón, rey. (Misa: Vigilia de San Simón y San Judas. Color: Morado).

Sale el sol a las 6'38 horas y se pone a las 17'19 horas. Sale la luna a las 13'33 horas. Luna nueva, el 2.

**EL TIEMPO EN PALENCIA**

Barómetro: A las 18 horas de ayer, 705'1; a las ocho horas de hoy, 706'1. — Temperaturas: Máxima de ayer, 15'4; mínima de hoy, 1'4.—Dirección del viento: A las 18 horas de ayer, NE.; a las ocho horas de hoy, calma. Humedad relativa media, 72 por 100.

REFRAN: Después de los peces, malas son las leches.

**LOS MEJORES LIBROS DE LA LITERATURA UNIVERSAL, GRAN EXPOSICION DE LIBROS, EN I. G. DIARIO-DIA**

EFEMERIDES. — 1517: Carlos I, permanece dos días en Herrera de Pisuerga, en la casa del señor de la Villa, en su primer viaje a España.—1553: Muere en la hoguera, Miguel Servet. — 1782: Nace Paganini. — 1795: El Directorio ocupa el poder en Francia. — 1807: Tratado de Fontainebleau entre España y Francia. — 1870: Rendición de Metz.—1938: Muere Ramón Franco.

"EL DIARIO PALENTINO-EL DIA DE PALENCIA"
Se vende en Madrid, en el mismo día de su publicación, a partir de las DOCE de la mañana, en el Kiosko frente a
PASAPOGA
Avenida José Antonio, 39

Lea todas las semanas el Suplemento Agrícola DIARIO-DIA

M.C.D.2022

## INFORMACIONES DE ULTIMA HORA

# El Sr. Martín Artajo ha llegado a Estambul

## *Descansará en dicha localidad y hoy se trasladará a Ankara*

**LA ESTANCIA DE MARTIN ARTAJO EN NAPOLES**

Nápoles, 26.—En su viaje oficial a Turquía, el ministro español de Asuntos Exteriores, D. Alberto Martín Artajo y personalidades que forman su séquito, se detuvieron unas horas, para descansar, en Nápoles.

El avión aterrizó en el aeropuerto de Capodichino, próximo a Nápoles, a las nueve menos diez de la noche.

Recibieron al ministro el coronel Guido Passavanti, jefe del aeropuerto; un representante del alcalde de Nápoles, cónsul de España, señor Coronas y otras autoridades.

Con el señor Martín Artajo realizan este viaje el general don Mariano Alonso, director en funciones de la Escuela Superior del Ejército; el director general de Política Exterior, don Juán de las Bárcenas; el académico y catedrático don Emilio García Gómez; el director de la Agencia Efe, don Pedro Gómez Aparicio; el teniente coronel don Carlos Ceballos, ayudante del general Alonso y el segundo jefe del Gabinete diplomático y consejero de Embajada, don Ernesto La Orden Miracle.

La breve estancia del ministro y personalidades de su séquito en Nápoles fué aprovechada para trasladarse desde Roma, por los embajadores de España cerca del Quirinal y de la Santa Sede, don Emilio Navasqués y don Fernando María Castiella, respectivamente, con quienes el ministro conferenció ampliamente.

En las primeras horas de la mañana, el señor Martín Artajo, acompañado de los embajadores y miembros de su séquito, oyeron la Santa Misa en la iglesia española de Santiago, donde se conserva el sepulcro de don Pedro de Toledo, virrey español de Nápoles en el siglo XVI. También han tenido ocasión de admirar los múltiples vestigios que en las calles, monumentos, costumbres y psicología de Nápoles que datan de los tiempos del dominio español.

Por tratarse de una estancia de riguroso incógnito, el ministro español de Asuntos Exteriores no ha celebrado otras entrevistas que las citadas con los embajadores. No obstante, ha recibido afectuosas consideraciones por parte de las autoridades italianas de la ciudad.

El avión en que el ministro y su séquito viajan a Turquía despegó del aeropuerto de Capodichino a las diez de la mañana.—Efe.

**LLEGA A TURQUIA EL MINISTRO ESPAÑOL DE ASUNTOS EXTERIORES**

Estambul, 26.—(Urgente).—El ministro español de Asuntos Exteriores, don Alberto Martín Artajo, ha llegado a Estambul en avión a las cuatro de la tarde (hora local). El ministro español realizará una visita oficial a Turquía invitado por el Gobierno de este país.

El ministro español de Asuntos Exteriores, don Alberto Martín Artajo y las personalidades que forman su séquito, fueron recibidos en el aeropuerto de Yesilkoy, próximo a Estambul, por el subgobernador de la gran ciudad turca, Nazim Bashi; el cónsul general de España, don Enrique Beltrán y varios funcionarios de la Embajada de España en Turquía.

Después de los saludos protocolarios, el señor Martín Artajo pasó revista a una formación de la Policía turca que le rindió honores. Seguidamente se trasladó con las demás personalidades españolas al hotel donde permanecerá en Estambul hasta mañana, en que se trasladará a Ankara, para iniciar su visita oficial a Turquía.—Efe.

## HA DIMITIDO EL GOBIERNO MARROQUI

Londres, 26.—(Urgente).—En una noticia fechada en Rabat, la agencia Reuter anuncia que el Gobierno marroquí ha dimitido.—Efe.

**TAMBIEN DIMITE EL SECRETARIO DE ESTADO FRANCES PARA LOS ASUNTOS MARROQUIES**

París, 26.—El socialista Alain Savery ha presentado hoy su dimisión como secretario de Estado para los asuntos de Marruecos y Túnez, pero el primer ministro, Guy Mollet, le ha pedido que continúa en su puesto hasta el próximo Consejo de Ministros, que se reunirá el miércoles.

Fuentes bien informadas dicen que Savary presentó su dimisión como protesta por la captura de los cinco dirigentes nacionalistas argelinos que iban a participar en las conversaciones con el Sultán de Marruecos y el primer ministro tunecino, Habib Burguiba.

Agregan que Savary había alentado tales conversaciones y que ha sentido que la acción francesa haya cortado las probabilidades de poner fin a la rebelión en Argelia.

El embajador francés en Marruecos, André-Louis Dubois, dimitió a primeros de este mes, diciendo públicamente que se marchaba a causa de "sus persistentes desacuerdos" con Savary.—Efe.


No hay billetes para las Funciones de hoy

Este es el cartel que diariamente se pone en el Cine Rialto de Madrid, donde se presenta

UN TRANVIA LLAMADO DESEO

con

VIVIEN LEIGH Y MARLON BRANDO

El título más famoso de la historia del arte dramático

¡El suceso cinematográfico del año!

Los más prestigiosos actores para los mejores personajes

Al mismo tiempo que triunfa este film en Madrid, logrará triunfar en Palencia, donde a partir del domingo, día 28, se presentará en el

PRINCIPAL


# También Eslovaquia quiere su libertad

Berlín, 26. — La Prensa polaca publica noticias en las que se insiste en que algunos soldados rusos han desertado, uniéndose a un Gobierno de los sublevados que se ha organizado en el norceste de Hungría.

El número de los desertores no se concce, pero la Prensa polaca, en contacto con Hungría, dice que «tropas soviéticas se han pasado a los sublevados en el noroeste de Hungría, cerca de la fronteras». Noticias no confirmadas que llegan a la capital de Polonia, hablan de «gran tiroteo» en la frontera eslovaco-húngara. Se sabe que ocurre algo en Eslovaquia, pero no se tienen detalles.

Al mismo tiempo una fuente gubernamental polaca ha declarado a United Press que todavía no se ha fijado la fecha de la salida para Moscú de una delegación de la oficina política.

Se informa que Gomulka que acaba de ser elegido primer secretario del partido, ha aplazado su salida con la delegación, hasta que todas las unidades soviéticas en Polonia hayan regresado a sus cuarteles.—Efe.

**OFICIALMENTE SE DESMIENTE LA NOTICIA DEL ASESINATO**

Amman, 26. — Oficialmente, un portavoz del Palacio Real ha desmentida las informaciones difundidas en el sentido de que el Rey Hussein de Jordania había sido asesinado

Un portavoz del Palacio manifestó que el rey se halla actualmente en el palacio Besman.—Efe.

## En honor de Juan Ramón Jiménez

### Su pueblo natal le concede la Medalla de Oro de la Ciudad

Moguer (Huelva), 26.—Continúan los festejos en honor de Juan Ramón Jiménez. La población presenta el aspecto de los grandes días de fiesta. En sesión extraordinaria celebrada por el Ayuntamiento a última hora de la tarde, acordó concederle la segunda medalla de oro de la ciudad

La juventud poética ha apuntado la idea de levantarle un monumento en su ciudad natal.

El próximo día 28, a las 20 horas, se celebrará un acto literario organizado por el Círculo Mercantil, en el que intervendrán destacados poetas de Sevilla, Huelva y Moguer.

## CONSEJO DE MINISTROS

*(Viene de primera plana)*

desarrollo del plan nacional de la vivienda, en lo que al suelo se refiere.

—Decreto conjunto con el Ministerio de Industria por el que se modifica el régimen de primas al estímulo para los trabajadores del interior de las minas de hulla, establecido por decreto de 22 de enero de 1954.

—Decreto por el que se modifican las reglamentaciones de trabajo en la industria y en la agricultura.

—Decreto por el que se dictan normas sobre el contrato de trabajo.

—Decreto por el que se modifican las cuotas de los seguros sociales unificados y de las mutualidades laborales.

—Decreto por el que se nombra comisario del Instituto Social de la Marina al Excmo. señor don Juan Pastor Tomasety.

—Orden, aprobada en Consejo de Ministros, por la que se concede la Medalla del Mérito al Trabajo, en su categoría de oro, a don Ramón Molins Volta.

INDUSTRIA. — Decretos por los que se conceden determinados beneficios de las industrias declaradas de "interés nacional" a la Compañía Mercantil Anónima Iberia, de Líneas Aéreas y Aviación y Comercio, S. A.

AGRICULTURA. — Decretos por los que se declara de utilidad pública la concentración parcelaria de las zonas de Barromán y Papatrijo (Avila).

—Decretos por los que se declaran de utilidad pública la repoblación forestal de diferentes montes de los términos municipales de Ibdes y Jaraba (Zaragoza) y Villaluenga del Rosario (Cádiz).

AIRE.—Expedientes de trámite.

COMERCIO.—Expedientes de trámite.

INFORMACION Y TURISMO. — Informes y autorizaciones sobre asuntos de Prensa y Televisión.

## Continúa la búsqueda de los restos del aparato desaparecido

Villanueva y Geltrú, 26.—En el día de hoy ha continuado en este sector marítimo, la búsqueda por aviones nacionales y norteamericanos, así como por embarcaciones de la Armada y de pesca, de los restos del aparato norteamericano L-20, desaperecido. A mediodía aterrizó en el puerto de esta población un autogiro de las Fuerzas norteamericanas, en el que venían los comandantes Booth y Edward, el capitán Dayton y dos oficiales. Se trasladaron a la Ayudantía Militar de Marina, donde han sido recibidos por el ayudante militar del Distrito, teniente de navío, don José García Mayor, con el que cambiaron impresiones sobre los trabajos de búsqueda que se están realizando. Han manifestado que según el dictamen de los técnicos norteamericanos en Madrid, los restos hallados anteayer, pertenecen, efectivamente, al aparato siniestrado.

## "Tengo mucha curiosidad por saber cómo he sido asesinado", dice el rey Hussein

### El rumor nació en fuentes francesas y judías

Amman, 26. — El rey Hussein de Jordania se ha reído del rumor que ha circulado hoy por el mundo, en que se decía que había sido asesinado sentado en su mesa de trabajo en el Palacio de Basman. El joven monarca declaró: «Tengo mucha curiosidad por saber cómo he sido asesinado».

Hussein dijo sonriendo, que había recibido infinidad de telegramas y llamadas telefónicas en relación con su asesinato.

Se ha realizado una investigación sobre el probable lugar de donde pudo partir el rumor y se ha comprobado que ha sido en fuentes francesas y judías. Dijo que el rumor comenzó a circular en la ciudad nueva de Jerusalén, sector israelí. El rey terminó con estas palabras: «Como pueden ver, me encuentro perfectamente».—Efe.


DIONISIO TEJERO PEREZ, S. A.

("GALICIA INDUSTRIAL")

FABRICA DE HILADOS Y TEJIDOS DE ALGODON

JUBIA LA CORUÑA

Sus famosos lienzos CRUDOS y CURADOS, en todos los anchos, con la garantía

100 // 100 ALGODON

pueden adquirirse en todos los establecimientos del ramo de la provincia

REPRESENTANTE GENERAL PARA CASTILLA:

LUIS VELAZQUEZ ALONSO. - AMPUDIA (Palencia)


## AL CERRAR

# *Los triunfantes rebeldes han cortado los principales accesos a Budapest*

## Intentan aislar al vacilante régimen comunista de Nagy

Viena, 26.—Los triunfantes rebeldes han cortado los principales accesos a Budapest que proceden de Occidente, en un intento de aislar al vacilante régimen comunista de Imre Nagy.

Viajeros que llegan a esta capital informan que las carreteras desde Budapest a la frontera austriaca están firmemente controladas por grupos de fuerzas clandestinas.

Unidades de fuerzas armadas, además de bandas de patriotas, a las que se han unido al parecer fuerzas regulares del Ejército húngaro, están operando al Este y Sur del país. También al Oeste de Hungría se registran refriegas en los alrededores de Magyarovar, a unos 30 kilómetros de la frontera austriaca, que ha sido cruzada hoy por una ambulancia con patriotas heridos. A dicha localidad y a petición de los dirigentes patriotas, las autoridades austriacas han enviado un convoy sanitario con plasma sanguíneo y otro material sanitario.

En Budapest, al parecer, continúa también la lucha, después de una breve reanudación de las comunicaciones telefónicas y telegráficas que ayer estuvieron cortadas todo el día.

La radio de la capital húngara ha emitido otro nuevo ultimátum a los rebeldes para que depongan sus armas o de lo contrario "serán totalmente aniquilados y otra vez se ha declarado el toque de queda desde la puesta del sol al amanecer en Budapest.

Dijo también la citada emisora que es inminente la publicación de un comunicado de Nagy, en el que, según fuentes bien informadas, se invitará a antiguos comunistas como Zoltan Tildy, ex presidente de Hungría, a entrar en el Gobierno.—Efe.

**LOS PATRIOTAS CONTROLAN GRAN PARTE DE SU PAIS**

Viena, 26.—Noticias procedentes de al ciudad fronteriza de Nickelsdorf, señalan que una ambulancia húngara, que trasladaba heridos, atravesó la frontera austriaca.

La ambulancia estaba conducida por elementos patriotas, que trasladaban compañeros que resultaron heridos en la batalla de Magyarovar, localidad situada a 25 kilómetros de la frontera austriaca.

Las autoridades austríaca condujeron a los heridos a un hospital próximo. Los doctores se negaron a revelar la condición de los heridos, ni el número de éstos, que ha sido hospitalizado. Sin embargo, uno de los heridos dijo que la situación en Magyarovar «es catastrófica», debido a la falta de medicinas.

Los patriotas han solicitado de las autoridades austríacas que les permitan trasladar más heridos a través de la frontera, y solicitar además, que les sean facilitados medicamentos y plasma de sangre.

Mientras tanto, según informes procedentes de viajeros llegados de Hungría, revelan que la situación entre Budapest y la frontera austríaca, espacio comprendido en 160 kilómetros, sigue siendo crítica.

Tres viajeros belgas manifestaron que «dicha región», está controlada por los patriotas, cuyos puestos de control indicaron, pudieron pasar al izar bandera blanca para identificarse.

Controlan también los patriotas una amplia región de la provincia de Baranja, a lo largo de la frontera con Yugoeslavia, donde Hungría dispone de yacimientos de uranio, recientemente descubiertos. También ejercen control sobre Orsod, región industrial de vital importancia y fronteriza a Checoeslovaquia.

Los patriotas disponen de buenos medios de comunicación, mediante emisoras de radio clandestinas.—Efe.

**HERIDOS HUNGAROS CRUZAN LA FRONTERA**

Nickelsdorf, 26.—Según informa la Agencia Reuter, seiscientos heridos húngaros, han cruzado la frontera con dirección a Austria, al objeto de solicitar servicios médicos de las autoridades austríacas.—Efe.


publi-test

...nueva fórmula!

...más enérgica!

...inofensiva!

AL PRIMER SINTOMA

rinomicina super 2

DE DOBLE POTENCIA

Corta rápidamente los resfriados

R-114-M3 C.S. 15014


## Piden una guerra santa

### En el caso de que Francia cause algún daño a los detenidos argelinos

Damasco, 26. — Los oradores en las mezquitas de todo el país han pedido una guerra santa contra Francia, si se causa algún daño a los cinco dirigentes argelinos detenidos por los franceses.

Los oradores religiosos pidieron a todas las naciones islámicas y musulmanas que boicoteen a Francia económica y culturalmente si no se pone en libertad a los cinco argelinos.—Efe.

## LOS "SATELITES" DE RUSIA LUCHAN POR SU INDEPENDENCIA

# Desolación y ruinas en las calles de Budapest

## Montones de cadáveres se apilan en los alrededores del Ministerio de Defensa de Hungría

### Desaparecen los símbolos comunistas añadidos a la bandera húngara cuando el país se convirtió en satélite ruso

Trieste, 26.—Montones de cadáveres se apilan en los alrededores del Ministerio de Defensa húngaro, donde cientos de manifestantes murieron cuando fueron barridos por la metralla al intentar por tres veces consecutivas asaltarlo, según informa desde Budapest el corresponsal del periódico yugoslavo "Politika".

"Los muertos y los heridos graves se cuentan por miles", añade el corresponsal.

"Varios miles de húngaros —sigue diciendo el periodista— perdieron sus vidas durante los choques que se produjeron entre hermanos, entre soldados y con las fuerzas de Seguridad y tropas del Ejército, Frente al Ministerio de Defensa Nacional, que fué atacado tres veces, pueden verse montones y montones de cuerpos sin vida y el desolador cuadro se repite ante el edificio de la Radio y algunos otros edificios gubernamentales".

El corresponsal yugoslavo sigue relatando que manifestantes armados atacaron y ocuparon un cuartel militar y un depósito de armas y pronto aparecieron en las calles armados con fusiles ametralladores y pequeños cañones de campaña. Al principio —sigue diciendo el corresponsal de "Politika"— el Gobierno fué paralizado por la sorpresa y entonces las masas armadas y excitadas por un espíritu de lucha, irrumpieron en edificios y fábricas y comenzaron a atacar los edificios públicos y algunos ministerios.

Fué en este momento cuando se produjeron los choques armados entre los manifestantes y los soldados y fuerzas de seguridad. "Algunos periódicos comunistas, el Museo Nacional, fábricas y edificios gubernamentales fueron incendiados por los contrarrevolucionarios".

"Budapest aparece hoy como una ciudad en la que se hubieran desarrollado fieros combates en una verdadera guerra".

El corresponsal relata que en Seged, a unos 25 kilómetros de la frontera yugoslava, desde donde le ha sido posible telefonear su información, se advierte el movimiento de unidades del Ejército ruso que se dirigen a la capital húngara. "Las fuerzas de seguridad húngaras —dice— han capturado a muchos manifestantes armados que intentaron huir de Budapest para evitar ser juzgados por los tribunales marciales".

El periodista yugoslavo termina su informe diciendo que "el centro de la ciudad de Budapest va retornando gradualmente a la normalidad, pero que todavía pueden oirse disparos de fusil y ráfagas de ametralladora de vez en cuando, mientras que por doquier hay cajas vacías de municiones, trágicos recuerdos de la feroz lucha.—Efe.

**LOS TANQUES SOVIETICOS DISPARAN A MANSALVA CONTRA LA MUCHEDUMBRE INERME**

Viena, 26. — Budapest, la bella ciudad del Danubio, aparece hoy, después de tres días de intensa lucha en sus calles, donde murieron o resultaron heridos «varios miles» de húngaros, como un trasunto de la martirizada capital de 1945.

Tanques y carros blindados patrullan por las calles, algunos edificios y hoteles presentan señales de disparos y huellas de esquirlas de granada y la plaza frente al Parlamento semeja un dantesco campo de batalla.

Los primeros despachos directos que se reciben desde la capital húngara después de haberse restablecido las comunicaciones, informan de diversos choques en Budapest, donde los tanques soviéticos dispararon a mansalva contra la muchedumbre inerme que portaba banderas húngaras. Una multitud de personas que marchaba pacíficamente hacia el Parlamento para presentar al Gobierno una petición, fué ametrallada por la policía húngara y los tanques rusos desde las calles que dan al Parlamento. En otros sectores de la ciudad se produjeron ametrallamientos similares contra pacíficas manifestaciones de ciudadanos de Budapest. En algunas de estas acciones los soldados húngaros y la policía húngara se puso del lado de los manifestantes y se tienen noticias de que algunos soldados soviéticos también se pasaron al bando rebelde.

Noticias recibidas de algunas ciudades húngaras como Gyor Pecs, Szeged y Szolnok, indican que tales ciudades presentan un cuadro parecido al de la capital.

La zona cerca del Hotel Astoria, en Budapest, aparece gravemente afectada por los impactos de una gran batalla que se libró el miércoles por la tarde. Tropas húngaras, rusas y fuerzas de policía apoyadas por tanques, lucharon durante varias horas contra un puñado de valientes.

El Hotel Astoria ha sido evacuado y todas sus ventanas aparecen desgajadas. En su fachada se pueden ver dos grandes boquetes producidos por proyectiles de artillería o por los tanques.

Ayer, grandes grupos de manifestantes se concentraron en las Legaciones de los Estados Unidos y de Gran Bretaña, pidiendo ayuda a las Naciones Unidas.—Efe.

# ¿Otro levantamiento en Albania?

## Estado de alerta en el Berlín Oriental

Viena, 26. — (Urgente). — Grandes manifestaciones anticomunistas se han producido en una factoría controlada por los soviets en Albania, según se informa en círculos competentes

Se agrega en los citados medios que los trabajadores de una importante industria metalúrgica albanesa han organizado manifestaciones de protesta contra los "salarios de hambre" que se pagan en Albania. Un elevado número de manifestantes han sido detenidos por la Policía según la citada fuente y no se conocen aun más detalles de los incidentes producidos.—Efe.

**ESTADO DE ALARMA EN EL BERLIN ORIENTAL**

Berlín, 26. — Fuertes contingentes de Policía y soldados, que se calculan en 250.000 hombres, han sido puestos en estado de alerta en el Berlín oriental por las autoridades comunistas pra prevenir una eventual rebelión del tipo de la de Hungría, según ha revelado una organización de espionaje del Berlín occidental.

La organización anticomunista «Grupo de lucha contra la tiranía» dice que los comunistas han preparado unos cien mil soldados del Ejército Popular, aparte de las fuerzas de Policía fronteriza, Policía de seguridad y Policía territorial. Al mismo tiempo, los comunistas están entrenando a equipos especiales para luchar contra posibles revueltas. Los soldados del Ejército comunista permanecen concentrados en sus acuartelamientos y solamente se les permite la salida con un pase especial y en grupos armados por lo menos de dos individuos. Estas medidas de urgencia y precaución han sido adoptadas ante el temor de que en la zona sovietizada de Alemania se produzcan levantamientos parecidos a los de olonia y Hungría. Las milicias rojas, compuestas por trabajadores de confianza en las industrias, han sido puestas también en estado de alarma y se les han dado armas.—Efe.

**ALEVOSOS ATAQUES DE LOS TANQUES SOVIETICOS**

Budapest, 26.—(Urgente).—Más de 200 personas fueron ayer muertas frente al edificio donde se encuentra el Parlamento húngaro cuando los tanques soviéticos abrieron fuego alevosamente contra una multitud inerme y pacífica que enarbolaba banderas húngaras, según los primeros informes directos que se reciben de la capital húngara después de restablecerse las comunicaciones que estaban cortadas desde el pasado martes.—Efe.

**PIDEN LA LIBERTAD DEL CARDENAL MINDSZENTY**

Viena, 26. (Urgente).—Por primera vez que comenzó el levantamiento en la Hungría comunista, una emisora de Radio clandestina, que se titula a sí misma como «Radio Liberación de la nación húngara», ha sido escuchada en Viena.

En la primera emisión de esta emisora, escuchada en la capital austríaca, se hace un llamamiento urgente a todos los trabajadores húngaros, para que declaren una huelga general y se pide que el Cardenal Mindszenty sea puesto en libertad y restaurado en la sede primada de Hungría. «Esta última medida —dijo la Radio— probaría realmente que la política del Gobierno húngaro ha cambiado».

Según los técnicos auditores de Radio Viena, la emisora clandestina cambia constantemente de frecuencia, seguramente con objeto de evitar una posible detención por los agentes del Gobierno.

Los periódicos matutinos de Viena publican muchas noticias de viajeros que proceden de la frontera.

El periódico independiente «Die Presse», publica una entrevista con uno de estos viajeros, que dice fué detenido por soldados pertenecientes a una unidad de tanques rusa, cerca de Veszprem, quien dice que al sur de esta localidad se está luchando ferozmente aún. Afirmó que pudo oir claramente el estruendo de las batalla, especialmente el característico disparo de los cañones de los tanques. Otro viajero informa que, aunque la lucha ha decrecido en Budapest, sin embargo se ha incrementado en otras ciudades y en las provincias. Afirmó este viajero que todo el tráfico ferroviario entre Budapest y Rumania está paralizado y que se lucha fuertemente en el sur de Hungría.

«Die Press» publica también la noticia traída por un viajero procedente de Hungría, según la cual, «las unidades soviéticas acorazadas y fuertes unidades del Ejército húngaro, han ocupado la ciudad fronteriza de Soprom y han establecido un control sobre una zona de 16 kilómetros para cruzar la cual se necesita un pase especial.—Efe.

**LS CONTRARREVOLUCIONARIOS SE APODERAN DE GRANDES ZONAS AL E. Y S. DE HUNGRIA**

Viena (urgente), 25.—Fuerzas rebeldes, apoyadas por unidades del Ejército húngaro y algunos desertores del Ejército ruso, han ocupado grandes zonas del Este y el Sur de Hungría y han proclamado un régimen revolucionario para luchar contra el comunismo.

Al mismo tiempo, los trabajadores húngaros han declarado una huelga general en todo el país, según los informes que se reciben en Viena procedentes de Hungría. Trabajadores ferroviarios austríacos de la localidad fronteriza de Nichelsdorf, dicen que los primeros obreros que han acatado esta orden de huelga han sido los ferroviarios.—Efe.

**LOS FERROVIARIOS HUNGAROS ESTAN EN HUELGA**

Nickelsdorf (Austria), 26. — «Todos los ferroviarios húngaros están en huelga», según se ha declarado por un funcionario ferroviario austríaco de la estación fronteriza de esta ciudad. El funcionario dijo que había obtenido esta información de un ferroviario húngaro que es amigo suyo. Ningún tren ha llegado a esta localidad fronteriza procedente de Hungría, durante los tres últimos días.—Efe.

## Dantesco relato de un comerciante suizo

### Vió a las tropas rusas colgar a los soldados y personas civiles en las calles de Budapest

Berlín, 26.—El periódico de Berlín occidental, «B. Z.», cita a un comerciante suizo de haber dicho que vió a las tropas soviéticas, colgar a los soldados y civiles húngaros en las calles de Budapest.

El testigo suizo dijo al periódico que los sublevados húngaros también ahorcaron a los soldados del Ejército rojo, que caían en su poder. El testigo hizo estas declaraciones anoche en Viena. Manifestó el testigo suizo: «Los rusos han iniciado un régimen de terror. Fué horrible. Hoy, jueves, por la mañana, antes de que saliese de Budapest, vi filas de personas ahorcadas a lo largo del Danubio. Se ejecutaba públicamente a los soldados y civiles. Conté veinte personas ahorcadas. Se detenía a la gente y se las fusilaba o ahorcaba allí mismo. A otros se los llevaban en camiones. En zonas de la ciudad ocupadas por las fuerzas rusas, se disparaba con ametralladoras, contra los grupos entre los que había mujeres y niños. Pero donde ganaron los sublevados, no hubo piedad para los soldados rojos. He visto algunos soldados del Ejército ropo ahorcados».—Efe.

M.C.D.2022